د دعوت او جهاد
پوهنتون

د غازیانو د اتلوالیو تسلسل او د داعیانو دحماسو منبر
ص(٤)

PROPERTY OF ACKU

هفته نامهء
اتحاد اسلامی
بیانگر آرمان اتحاد اسلامی افغانستان

شماره مسلسل(۳۱٤)سال دهم . شماره هجدهم پنجشنبه (٤) قوس ۱۳۷۲ هـ ش (۲۵) نوامبر ۱۹۹۳ میلادی (۱۲)جمادی الثانی ۱٤۱٤ هـ ق

په افغانستان کی ٦٨ زره مینونه ایستل شوی

د مینونو شمیر دومره زیات دی چی دپاکولو لړی به یی کلونه دوام وکړی .

جنګ ورځپانه : د نوامبر ۲۲ : د یوی سروی له مخی تراوسه په افغانستان کی ٦٨ زره مینونه خنثی کړی شوی او دا لړی دوام لری . ملګرو ملتو په ۱۹۹۰ کال کی دمینونو د خنثی کولواو را ایستلو کار پیل کړی ؤ چی راتلونکو دریو کالو کی به هم دوام ومومی خو د ملګرو ملتو د مین پاکی تیم یومشرویلی چی د. مینونو شمیردومره زیات دی چی دا لړی به کلونه کلونه دوام وکړی .

اسرائیل در دههء هفتاد بین ده تا پانزده تن از رهبران فلسطینی را بقتل رسانیده است (آرن یاریب)

تلویزیون اسرائیل در یک برنامهء خویش مصاحبه ئی با (آرن یاریب) یکی از مسئولین سابق سازمان جاسوسی ارتش اسرائیل را به نشر سپرد که در آن وی پرده از این راز برداشت که در دههء هفتاد سازمان جاسوسی اسرائیل موساد به موافقهء خانم گلدامایر صدر اعظم وقت اسرائیل بین ده تا پانزده رهبر فلسطینی را در اروپا و لبنان بقتل رسانید . (آرن یاریب) که در آن زمان رئیس ادارهء جاسوسی ارتش اسرائیل بود این اقدام اسرائیل راعمل انتقام جویانه در برابر قتل ورزشکاران اسرائیلی قلمداد نمود که بوسیله فلسطینی هاهنگام شرکت در بازیهای المپیک مونیخ کشته شدند.

(یاریب) مدعی شد که بعداز این اقدام ازعملیات تروریستی فلسطینی هاعلیه اسرائیل کاسته ص(۸)

دمشرانو سره د لیدنو کتنو وروسته :

آیا د ډاکټر ترابی هڅی په خرطوم کی ،دجهادی مشر تا به ترمنځ د نوی تړون پیلامه ده ؟؟

پیښور- د نومبر(۲۳):

د سوډان دملی اسلامی جبهی رئیس او دنړیوال اسلامی غورځنګ پیژندل شوی شخصیت ډاکټر حسن الترابی تیره اونی په کابل کی د جهادی مشرتابه او دولتی مسئولینو سره په لیدنو کتنو باندی بوخت وو.

زمونږ خبریال دکابل څخه ریپوټ راکوی چی استاذ ترابی چی دالمان څخه په فلسفه کی دکتورا لری او جبهه ئی د سوډان د موجوده اسلامی حکومت سیاسی اداڼه تشکیلوی په (۸) مخ

ترکیه وافغانستان به انکشاف روابط دو جانبه توافق کردند .

بی بی سی از قول وزیرخارجهء افغانستان هدایت امین ارسلا خبر داد که افغانستان وترکیه بر سر انکشاف روابط ذات البینی توافق کرده اند .

وزیرخارجهء افغانستان این سخنان را در دوران باز دیدش ازترکیه ابراز داشت .

وی گفت : ترکیه وعده کرده است که در موسم سرما به افغانستان امداد لازم را بنماید .

ارسلا افزود : بزودی ارتباط هوایی بین دو کشور بر قرار و پرواز ها آغاز خواهد شد وهمچنان هردو کشور درمورد تربیهء نظامیان و کمکهای متقابل نظامی نیز موافقه کرده اند.

به آنهایی که از عنعنات ملی حرف می زنند
ص(۲)

افغانستان، امنیت، بازسازی
ص(۲)

مصرو مشکل بنیادگرائی
ص(۲)

بسم الله الرحمن الرحیم

سرمقاله

د دوستم اوتی بوتی او د مجاهدینو دریځ

په اسلام آباد کی دامریکاغږ راډیو نماینده تیره اونی مزار شریف ته دیو سفر په ترڅ کی د نجیب بدنام اوملحد رژیم د ملیشه وله جنرال عبدالرشید دوستم سره یوه مرکه در لوده ، دوستم دمرکی په جریان کی د مختلفو پوښتنو په ځواب کی له امریکا څخه په کلکه داغوښتنه وکړه چی په افغانستان کی د نړیوال وهابیت او اخوانیت مخه ونیسی .. هغه د خپلوخرګندونو په ترڅ کی زیاته کړه چی : مجاهدین اوس د پو-ډرواوهیروئینو په تجارت لګیادی ... هغه د مرکی په یوه برخه کی وویل : نږدی ۳۰۰ تنه افغان مجاهدین چی عرب جنګیالیان هم په کی شامل دی په ازبکستان او آذربایجان کی جنګیږی ، په هغو ځایونو کی نن سبا نا آرامی ده ، نو ځکه اثر یی مستقیماً پر موږ پریوځی .

زموږ وطنوال په دی حقیقت باندی ښه پوه دی چی دوه‌ښت میاشتی مخکی هغه وخت چی لا د نجیب ملحد حکومت نه وړنګ شوی اومجاهدین د چارو واګی په لاس کی نه وواخیستی ، نجیب د ملحد رژیم رئیس سخت وارخطا و او . . . . .

کټ مټ یی همدغه چغی وهلی لکه چی نن دهغه د ملیشه و بی سواده جنرال چغی وهی ، هغه به غرب ته په خاصه توګه امریکا ته بلنه ورکاوه چی : که چیری بنسټپاله مجاهدین پردی هیواد حاکم شی ، نه یواځی داچی سیکو لرو ونظامونو ته ستره خطره ده ؛ بلکی ستاسی ګټی هم په سیمه کی له خطر سره مخامخ کیږی ، نوراشی له موږ سره لاس یو کړی تر څو په افغانستان کی د بنیاد ګرایی جرړی له بیخه وباسو !! د نجیب دی کوکارو ځوغلتونه درلودل :

یو دا چی که دمجاهدینو ددوران جوړوونکو قهرمانواوحماسو له کبله هغه خپل لوی یادار ، د نړی پر مخ خورا وحشی ځواك سوسیالست روسیه له لاسه ورکړی وه او نورنوهغه درواغجن اتحاد چی د وسپنی اداور په ذریعه منځ ته راغلی وه د اتحاد جماهیر شوروی په منځ کی نه و پاتی او عملا ویشل شوی و ، نوځکه یی نشوای کولای چی خپل روزل شوی د کلونوکلونو وفادار اجنټ حمایه کړی او یا د ځان دحیثیت په خاطر د مجاهدینوپه وړاندی مقاومت وکړای شی .

او بل دا چی : مجاهدین د هیواد په ډیرو ولایاتو واکمن شوی وه او هغه ځایونه یی د کمونستانو له وجود څخه پاك کړی وه ، همدارنګه د ولایاتوله فتحی سره سره د کابل ښارا امنیتی کمر بندونوته ډیرنږدی شوی وه او ډیری مات کړی هم وه ... نو په داسی حالاتو کی ، ښکاره خبره ده چی دعقیدی اوایمان نه غیرانسان دی ته اړکیږی چی د تاریخ د ماشین څرخونه شاته و څرخوی او ۱۹۰ درجی ارتجاعی حرکت وکړی او هغه ځواك ته د مرستی چغی وکړی چی تر پرونه پوری یی ورته سریخور امپریالیزم ویل ... دوستم چی دنجیب په لاس جوړ شوی‌هم کټ مټ دخپل استاذ چمونه کوی او دهماغه په شان کوکاری کوی ،دا ځکه چی : هغه دمجاهدینو سره له جګړونه وروسته چی په دغوتاوجنو حالاتو کی یی هم تقریبا ماموریت په افغانستان کی پای ته رسیدلی او برجسته ملګری یی له نوروعمومی ملیشه و سره دخلکو د شتمنیو له لوټو لونه وروسته د شرابو ،هیروینو او د هیواد د ملی شتمنیو په ناروا تجارت بوخت دی او د مزار له ښار نه چی ددوی مرکزده د شرابو ، قمار واو فحشا وو بازار جوړ دی او ددی سربیره (۷) مخ

مصرو مشکل بنیادگرائی

بعضی ازکشور ها برای مبارزه علیه بنیادگرایی موقفی دوچهره در پیش گرفته اند از یکطرف در کشور های مختلف در سطح دولتی سرکوب بنیادگرایی تشویق میشود وازطرف دیگر درجهت خوش ساختن بعضی از شخصیتهای مذهبی و جلب حمایت آنان به طرفداری از دولت هابه آنان امتیاز داده می شود رسانه های گروهی تحت کنترول دولت بخصوص تلویزیون چنین شخصیت های مذهبی را زیاد مطرح می سازند و بیانات آنان با آب وتاب فراوان پخش و منعکس می شود .

البته این نکته واضح است که بیانات این علمای دین ازهر نوع انتقاد براعمال دولت های حاکم و یا ارائهء کدام نظریهء انقلابی برای تغییر درجامعه خالی است آنها باید روی مسایلی ازدین صحبت کنند که با مزاج دولت های حاکم سر مخالفت نداشته باشد اما گاهی بیانات همین علما نیز تایید نظر مسلمانان بنیاد گرا را در بردارد زیرا این علما هر چندطرفدار دولت هم باشند نمی توانند خلاف امراسلام سخن بگویند بطور مثال :

درمصرمسلمانان مبارز علیه مسیحیان مبارزه ئی را شروع کرده اند که هدف از آن جلوگیری از اقدامات ضد اسلامی این گروه است مسلمانان مدعی اند که چون مسیحیان کافر اند و در یك جامعهء اسلامی زندگی می کنند باید بر آنها فشار وارد شود که از اعمال خلاف اسلام چون باده نوشی وسایر کارهائی که ازنظراسلام حرام است بصورت علنی جلوگیری نمایند و آنانرا مکلف سازند تا جزیه بپردازند اگرمسیحیان ازاین دو کار سرباز می زنند باید از مصر تبعید گردند تلویزیون دولتی قاهره نیز در پخش بیان علمای مذهبی موافق با دولت نیز همین نظر را از زبان آن علما تائید نمود زیراهیچ عالمی نمیتواند بگوید که مسیحی از نظر اسلام کافر نیست ویااینکه درهرعملی که انجام میدهد آزاد است وحکومت حق جلوگیری ازاعمال ضد اسلامی آنانرا ندارد به همین علت یك کمیته که برای وحدت میان مسلمانان ومسحیان کار می کند به این اقدام تلویزیون قاهره اعتراض نموده و گفته است که تلویزیون نباید پخش مطالبی از زبان علمای دین را اجازه دهد که در آن مسیحیان کافر بشمار می آیند البته مقامات تلویزیون این کشور نیز نمیدانند در پخش برنامه های دینی چه مطالبی را جا دهند که به کفار به اصطلاح بر نخورد ! زیرا در هرمسئله از مسایل دین حتی اگر یك عالم صد در صد طرفدار دولت باشد باید حکم دین را بیان کند .

بعضی ازحلقه ها در مصر به این باوراند که دولت با دادن اجازهء تبلیغ به بعضی ازعلمای دینی از طریق تلویزیون می خواهد به مسلمانان مبارز این کشور چراغ سبز نشان دهد به این معنی که دولت نیز با اسلام سر کینه و دشمنی ندارد و بادادن چنین امتیازات به علمای دین نه تنها بنیاد گرائی اسلامی ضعیف نخواهد شد بلکه موجب تقویت روحیهء مبارزه طلبی در میان مسلمانان نیز میگردد .

یکی از جامعه شناسان مصری درتحلیلی از وضع مبارزه جوئی اسلامی در مصر مینویسد که تا چند سال قبل جوش وجذبهء مذهبی بیشتر در میان مردم طبقهء پائین و محروم جامعه به مشاهده می رسید و طبقهء متوسط جامعه توجه زیادی به اسلام نداشت برعکس این طبقه تمایل بسوی نوعی لیبرالیزم نشان میداد اما اکنون این وضع بشدت در حال تغییر است در طبقهء متوسط جامعهء مصر اکنون جذبهءمذهبی کاملا در حال مسلط شدن است درین رابطه جامعه شناس مذکور مثالهائی ازخانوادهء خود میدهد که همه تحصیل کرده و از طبقهء متوسط مصر اند افراد این خانواده تا چند سال قبل تمدن غربی را می پسندیدند و لباس غربی بر تن میکردند ولی اکنون تقریبا همهء این خانواده بسوی اسلام بر گشته اند جامعه شناس مذکور در اخیر به این نتیجه می رسد که اکنون در

ص(٦)

به آنهایی که از عنعنات ملی حرف می زنند

از زمانیکه حکومت مجاهدین در افغانستان بمیان آمده است دشمنان اسلام اعم از داخلی و خارجی به تبلیغات نه تنها علیه دولت اسلامی بلکه علیه اسلام و جهاد و مفاهیم و اصطلاحات اسلامی نیز پرداخته اند واین روند بشدت جریان دارد .

آنطوریکه از نوعیت تبلیغات آشکار می گردد ، هدف از آن تنها دشمنی و مخالفت با حکومت نیست بلکه هدف اصلی زیر بسئوال بردن اسلام است واینکه حل مشکلات افغانستان نه از راه اسلام و بکار بستن احکام ودساتیر زندگیساز آن بلکه از طریق عنعنات ورسم ورواجها و ایزمهای وارداتی ورفتن به راهی که غربیها رفته اند ،میسر است .

درین پروپاگند ها و تبلیغات علیه اسلام همهء دشمنان بلوجود اختلافات شدید شان دربسیاری مسایل ، متفق اند .

در سطح خارجی رادیو های غربی بخصوص رادیوهای بی بی سی وصدای امر یکا در تبلیغات زهرآگین علیه اسلام و ملت ما پیشقدم اند ودر سطح داخلی خلقی ها ، پرچمی ها ، مائویستها ، ستمی ها ، افغان ملتی ها ، غربزده ها ، طرفداران ظاهرشاه و. . .

این دشمنان همزمان با پروپاگند علیه اسلام و ناکام جلوه دادن نظام اسلامی در حل مسائل ومشکلات مردم مسلمان افغانستان ، عنعنات ورسم ورواجهارا بعنوان نعم البدل معرفی میکنند واز آن با طمطراق ودهان پر سخن میگویند .

منظور ایشان از عنعنات لویه جرگه است و آنهم لویه جرگه یی که ظاهر شاه ویا یکی از مهره های غرب را بقدرت برساند وزمینه را برای تطبیق نظام نوین جهانی امریکا در افغانستان مساعد سازد.

اینها که خودرا باصطلاح روشنفکر ومترقی قلمداد می کنند در همه امور زندگی خویش از غرب و دشمنان اسلام و ملت ما تقلید می نمایند .. طرز زندگی ، خوراك ، پوشاك ، حرف زدن ، رفتار ، کردار ، نشست وبرخاست و حرکات و سکنات و حتی اندیشه و افکار ایشان به غرب و دشمنان خارجی اسلام بیشتر شباهت دارد تا به عنعنات ورسم ورواجهای ملی ما ! مردان وزنان ایشان در مود وفیشن وارد شده از غرب مسابقه می کنند و اکثراوقات شان در ورق زدن مجلات مود وفیشن خارجی می گذرد تا از تازه ترین مود ها با خبر شوند و مطابق آن لباس بسازند !!

اینها و بخصوص دختران و پسران جوان شان ایدآل ها و قهرمانان خودرا در بین ستاره های فلم های هندی و امریکائی و اروپایی جستجو میکنند و هر مرد وزن و حتی اطفال کوچك ایشان داستان ده ها فلم را حفظ دارد ولی قرانکریم را نمیتواند از رو بخواند!

آری ! این باصطلاح روشنفکران

ص(٦)

افغانستان، امنیت، بازسازی

تلاش های دپلوماتیك دولت برای جلب کمك غرض بازسازی افغانستان بخصوص در چند هفتهء اخیر مسئلهء ضرورت امنیت و ختم جنگ را بار دیگر بعنوان یك ضرورت حیاتی مطرح ساخت.

کشورهای همسایه و کشور هائیکه درطول سال های جهاد از یاران نزدیك مجاهدین در نبرد علیه تجاوز گران روس و مزدوران داخلی آنان بودند، اکنون چنین استدلال می نمایند که تاآنگاه که جنگ در افغانستان به پایان نرسیده وصلح وامنیت در کشور برقرار نشده است هر نوع کمك به باز سازی ا فغانستان بی فایده و ضیاع پول ووسایل خواهد بود.

امریکا نیز در برابر افغانستا ن عین موقف را دارد. موسسات امریکایی که در طول دوران سال های گذشته ودر شرایطی که در افغانستان جنگ با روسها و رژیم دست نشاندهء آنان در جریان بود در افغانستان فعال بودند تصمیم گرفته اند تا پایان سال ١٩٩٣ موسسات خود را منحل نموده و کمك به افغانستان را به پایان برسانند. بطور مثال موسسهء ویتا که یکی از موسسات امریکایی برای بازسازی دهات افغانستان بوده ودر سالهای گذشته مبالغ هنگفتی را صرف پاك کردن نهرها و باز سازی کاریز ها و سایر امور در بخش زراعت نموده بود اکنون تصمیم دارد که نه تنها این موسسه را ببندد بلکه تصمیم گرفته است تا تمام وسایل موسسه که غرض باز سازی دهات و انکشاف زراعت افغانستان در سال های گذشته از خارج به پاکستان وارد نموده بود و قیمت آنها سر به ملیون ها دالر می زند همه را لیلام نماید در حالیکه این وسایل از پولی خریداری شده است که امریکا در سال های گذشته برای افغانستان اختصاص داده بود واز نظر اداری نیز در بودجه ایالات متحده امریکا قبلا به مصرف معامله شده است . این وسایل شامل بلدوزر ها ی گرانقیمت مدرن ، تراکتور ها، موتر های لاری. و جیپ، جنریترهای برق وسایل حفر چاه عمیق ... می باشد از بسیاری از این وسایل حتی یك بار نیز استفاده نشده و همه به حالت جدید دست نخوردهء آن، غرض لیلام در پاکستان عرضه گردیده اند.

مدتی قبل رئیس عمومی ویتا که مقر آن در امریکاست به پشاور آمده بود . وی بعد از بررسی، به سفیر امریکا در پاکستان و هم رئیس سازمان کمك های خارجی امریکاU.S.A.I.D در پاکستان پیشنهاد کرد تا این موسسه کار خود را در مناطقی که در آنجا صلح و امنیت برقرار است ودر پیمانهء محدود تر ادامه دهد زیرا ویتا هم اکنون وسایل کافی برای ادامهء کاردراختیار دارد و فقط به مقداری بودجه برای ادامه کار نیاز است که قسمتی از آنرا میتوان از ملل متحد و قسمتی را از بعضی منابع در امریکا تامین کرد اما جواب سفیر وموسسهء U.S.A.I.D این بود که به نظرمقامات دولتی در ایالات متحده ، افغانستان از جمله کشور هائی است که کمك به آن عبث و بی فایده میباشد، امریکا دیگر حاضر نیست پول خود را برای ساختن خانه های مردمی صرف نماید که بعداً آن مردم خود بادست خویش آنرا ویران نمایند.

جواب مقامات رسمی کشور های دیگر که دولت افغانستان غرض کمك با آنان در تماس شده است نیز تقریباً چنین بوده است . هنگام سفر وزیر خارجه افغانستان به تهران یکی ازروزنامه های تهران بصراحت نوشت که هیچ کشوری در

ص(٧)

فقیری

قسمت ششم

پیوند های ادبی و تاریخی غزنه و لاهور

لاهور : کانون انتشار زبان و ادبیات دری در نیم قاره

دلبستگی عمیق و عشق وعلاقه، فراوانی که هم اکنون در نیم قاره نسبت به زبان و ادبیات دری وجود دارد ، نمودار نفوذ شگرف وریشه دار این زبان درین سرزمین است .

بنابر شواهد تاریخی میتوان گفت که زبان دری درعهد غزنویان به لاهور راه یافت و در آنجا موقعیتی بسیار مستحکم پیدا کرد و لاهور اولین مرکز ترویج زبان و ادبیات دری در شبه قاره، پاکستان وهند گردید « ۵۷ » امیر سبکتگین و پسرش سلطان محمودغزنوی بارها به نیم قاره لشکر کشی نمودند و شهر های آباد و پر جمعیت آن سرزمین مانند پشاور و لاهور وملتان را تسخیر نمودند و بدین ترتیب زمینه برای پیشرفت و انتشار زبان و ادبیات دری مساعد گردید و سلطان محمود سرزمین پنجاب را بحیث یك ایالت شرقی شامل امپراتوری پهناورغزنوی ساخته بود «۵۸» در ابتدای تسلط غزنویان برای اداره، حکومت لاهور کسی را بنام نایب السلطنه میفرستادند و بعد ها که لاهور بحیث یك مرکز مهم سلطنت غزنویان در آمد شاهزادگان غزنوی به حکومت آن شهر منصوب می گشتند واز آنجمله سلطان مسعود غزنوی فرزند خود شاهزاده مجدود را و سلطان ابراهیم پسرش سیف الدوله محمود را به حکومت لاهور فرستادند . و محمود بن ابراهیم در لاهور در باری بطرز دربار غزنه ایجاد کرد وابوالفرج رونی و مسعود سعد سلمان از شاعران در بارش بودند .

پس از چندی درعهد عین الدوله بهرامشاه ، ۵۱۲ -٥٤٧ هـ ق رونق لاهور به درجه، کمال رسید و درین عصر لاهور را غزنه ثانی وغزنین کوچك می نامیدند .

کلیله و دمنه نوشته، ابو المعالی نصرالله منشی که تولد شده و نشو نما یافته غزنین بود «۵۹» و قبلا درشمار علماء و ادبای عهد غزنوی از آن نام برده شد - به همین بهرامشاه منسوب است بنابرین در عهد تسلط غزنویان به دلیل اینکه آنها همه دری زبان بودند طبعا مروج زبان و ادبیات دری در آن سرزمین نیز بودند و چون مرکز حکومت آنان شر لاهور بود پس بنابر دلایل فوق شهر لاهور نخستین کانون انتشار زبان و ادبیات دری درنیم قاره گردید .

لاهور یکی از قدیم ترین شهر های جهان :

شهر تاریخی لاهور ، مرکز ایالت پنجاب و خزینه، فرهنگی و ادبی پاکستان نه تنها از شهر های مشهور و معروف پاکستان و آسیاست بلکه یکی از قدیم ترین شهر های دنیا نیز بشمار میرود.

باستان شناسان راعقیده بر آنست که قرنها قبل از ورود آریایی ها به شبه قاره ، مردم این سرزمین دارای فرهنگ و تمدن بوده اند .

ازروی حفاری هایی که در « موهنجو دارو » و « هر په » بعمل آمده وجود آن تمدن در حدود سه یا چهار هزار سال قبل از میلاد حدس زده میشود.

چون لاهور از مناطق یاد شده فاصله، زیاد ندارد بنابران میتوان حدس زد که تمدن لاهور نیز مانند تمدن آن نواحی بوده است .

اگر چه سایر شهر های باستانی دنیا مانند « موهنجو دارو » ، « هر په » « بابل» ، « نینوا» و « آثور » ازلحاظ قدمت ممکن است از لاهور قدیم تر باشند ولی چون بصورت مسلسل آباد نمانده و تباه وویران شده اند بنابران بشکل خرابه ها باقی مانده اند ولی بر عکس شهر های دمشق ، اردبیل و لاهور با وجودخرابی وویرانی موقت دوباره آباد شده و قدمت تاریخی خودرا همچنان حفظ کرده اند.

برخی را عقیده بر آنست که هرگاه عامل تباهی وویرانی شهرها عذاب الهی باشد پس ناممکن است که آن شهر ها دوباره آبادان شوند ولی هرگاه عامل ویرانی غیرازعذاب الهی بلکه جنگ ، آتشزدگی ، سیل وغیره باشد در آنصورت پس از گذشته یك مدت برخرابه های آن شهر ها ، شهر های جدید تعمیر می گردد واین سلسله ادامه می یابد تا آنکه شهر ها برتل ها قرار میگیرد . برهمین سبیل می بینیم که لاهور هرگز کاملا ویران و تباه نشده بلکه مثل دمشق واردبیل بصورت دایم آباد مانده است.

لهذا طبق شواهد تاریخی وعینی میتوان گفت که شهر لاهور مثل « هرپه » و « موهنجو دارو » حتما دارای خزاین گرانبهایی از تمدن قدیم است و از لحاظ قدمت و استقامت مثل شهر های دمشق واردبیل یکی از قدیمترین شهرهای دنیا بشمارمیرود .

نام های مختلف لاهور

داکتر محمد باقر یکتن از محققین ونویسندگان معروف پاکستان که در زمینه های ادب دری نیز مطالعات و تحقیقات وسیع دارد ، در کتاب خویش تحت عنوان « گذشته وحال لاهور » که بزبان انگلیسی تحریر یافته ،اسامی لاهور را که بعداز ظهور اسلام تاعصر تیموریان تحولاتی یافته طبق ترتیب ازمنه وادوار بشرح زیر درج نموده است: (٦٠)

١ - الاهوار
٢- لهور
٣- لوهاور
٤- لوهور
٥-لهانور
٦-لوهاوور
٧- لهاوور
٨-لاوهور
٩- لهاور
١٠- لانهور
١١-لاهور

همچنان موصوف عقیده دارد که اصلا درعصر غزنویان لاهور نه تنها شهر بوده بلکه خود لاهور بحیث یك ایالت پاکستان باستان هم بشمار میرفت . (٦١)

لاهور را پادشاهی بنام « لار» دراوایل قرن اول میلادی بنا نهاده ... »

در متون نظم ونثر دری نیز کلمه، لاهور بصورت های مختلف آمده که اینك به چند مثال اکتفاء میشود .

١- «لوهور» چنانچه عوفی درموردمولد ابو الفرج رونی گوید :«مولد و منشاء او خطه، بود »(٦٢)

و بیهقی درمورد فرستادن امیرمجدود توسط پدرش مسعود به لاهور مینویسد :

« ... خداوند زاده امیر مجدود خلعت پوشید بامیری هندوستان تاسوی لوهور رود ... » (٦٣)

٢- « لاوهور » چنانچه مسعود سعد گوید :

ای لاوهور ویحك بی من چگونه،
بی آفتاب تابان روشن چگونه، (٦٤)

٣-« لهاوور »« :مثال ازمسعود سعد :

چه یاد شهر لهوور ویار خویش کنم
مباد کس که شد از شهر ویار خویش نفور (٦٥)

از نظامی گنجوی :

ندیمی خاص بودش نام شاپور
جهان گشته ز مغرب تا لهاوور (٦٦)

٤- « لوهاور » مسعود سعد گوید:

که همی ز آرزوی لوهاور
جان و دل دو تنم همی پاید (٦٧)

٥-« لوهر » : عنصری بلخی گوید :

چگونه گیرد پنجاه قلعه معروف
یکی سفرکه کند در نواهی لوهر (٦٨)

فتح لاهور بدست مسلمانان ها

بلا ذری در فتوح البلدان می نویسد که حضرت عمر فاروق رضی الله عنه در سال پانزدهم هجری عثمان بن ابی العاص ثقفی را والی بحرین وعمان گردانیدند و ثقفی برادران خود را برای جهاد بهند فرستاد سپس در زمان حضرت عثمان رضی الله عنه یك دانشمند عرب بنام حکیم بن جبله العبدی برای فراهم آوردن اطلاعات راجع به اوضاع و احوال هند فرستاده شد و دانشمند مذبور راجع به قلت آب ونان ومیوه در ناحیه، سند اطلاعاتی داد و در نتیجه تا یك مدت جهاد صورت نگرفت .

و دراخیر درعصر حضرت علی کرم الله وجهه در پایان سال ۳۸ و آغاز ۳۹ هجری مسلمانان بار دگر رو به هند نمودند و یك مجاهد به نام الحارث بن مرة العبدی به این دیار آمد و پیروز گردید و عاقبت درمیدان « قیقان » که یکی از بلاد سند و ملحق به خراسان بود در سال ٤٢ بشهادت رسید .

« پس از او ، در سال چهل و چهار هجری ، یعنی بروز گارمعاویه ،مهلب بن ابی صفره به جنگ هندوستان شد . نخست به بنه بنو و لاهور رفت ، بنه و لاهور ، میان ملتان وکابل واقع اند.(٦٩)

لذا بدون تردید میتوان گفت که ورود اسلام به هند درعصر حضرت عمر فاروق در سال پانزدهم هجری صورت گرفت و نخستین مجاهد اسلام که لاهور را فتح نمود ، همین مهلب بن ابی صفره ز سال فتح لاهور در تاریخ اسلام سال ٤٤ هجری است.

ترویج و گسترش زبان دری

همزمان بارشد و گسترش اسلام در شبه قاره، هند و پاکستان زبان و ادبیات دری نیز که خود وسیله، نشر وابلاغ فرهنگ اسلامی درمنطقه بود ، رو به رشد گذاشت و بصورت روز افزون رواج می یافت تا جایی که امروز هزاران کتاب غنی و پر بار فرهنگی ، تاریخی و دینی و ادبی وغیره به این زبان درکتابخانه های شهر های مختلف شبه قاره موجود است .

غبار درمورد ترویج زبان دری درهندوستان می نویسد :

« ... دولت های افغانستان ومردم افغانستان اعم از دری زبانان و ترکی زبانان ،حامی وناشر جدی زبان وادب دری در داخل وخارج کشور گردیدند و بعد ها پشتو زبانان افغانستان در ساحه، هندوستان نیز عین روش را درترویج وترقی زبان دری معمول داشتند ... دین اسلام با زبان وادب دری افغانستان توسط دولت غزنوی درهندوستان داخل شد واین تنها یك عملیه نظامی نبود بلکه کاروانی ازعلماء و ادبای افغانستان را درعقب خود داشت اینست که هزار سال بیشتر لاهورمرکز فرهنگی افغانستان قرار گرفت ... » (٧٠)

چنانکه قبلا اشاره شد ، سلطان محمود غزنوی (۳۸۷-٤٢١ هـ ق) براثر حملات پیاپی خود به شبه قاره، هندو پاکستان ، نواحی پاکستان غربی فعلی مانند پشاور (۳۹۲- هـ ق) راتصرف کردو لاهور رامقر فرمانذار کل متصرفات هندی دولت غزنوی قرار داد . بنابرین لاهور درمدت کوتاهی به واسطه اهمیت فوق العاده خود و براثر توجهات پادشاهان و فرمان داران ادب دوست و فرهنگ پرور غزنوی مانند سلطان محمود ، سلطان مسعود، سلطان ابراهیم ، بهرامشاه،خسرو ملك وامیر عضد الدوله شیر زاد ،امیر سیف الدوله محمود ، ابونصر فارسی وامثال آنها بعداز غزنه بصورت بزرگترین مرکز ادب و فرهنگ فارسی در آمد و شعراء و فضلایی چون ابوالفرج رونی،مسعود سعد سلمان ، ابوالحسن علی بن عثمان هجویری مؤلف کشف المحجوب و بسیاری از رجال ادبی دیگر را بجهان شعر و ادب عرضه کرد . ناگفته نماند که لاهور نخستین مرکز فرهنگ و تمدن وعلوم وادبیات ایران در شبه قاره هند و پاکستان بوده و قبل از اینکه در سال ٦٠٢ هجری توسط یکی ازغلامان سلطان شهاب الدین غوری (قطب الدین ایبك) دراین سرزمین پهناور سلطنت مستقل اسلامی بوجود آید ، این شهر تاریخی پاکستان فعلی بیش از دو قرن (٣٩٤-٦٠٢هـ) سابقه فرهنگ و ادبیات دری داشته است . (٧١)

موتی خاوره د وطن به پری ورنکړم !؟

د هیواد په باب د یوه مهاجر د دریدلی احساس کړیکه

ماته داخبری درواغ او ریا ښکاریدی، چی هرڅومره به می فکر وکړ او ځان به می په سوچونو کی ډوب کړ نشوه می منلی چی په داسی حالت کی دی هم هغه دخپل ځای او هیواد ارمان وکړی .

هو ! دا می ویل چی ښایی د خلکو د تیرایستلو او هیواد ته د وفادار ښودلو په خاطر دا کاروکړی یا دهماغه وخت د سیاسی نزاکتونو له مخی به یی څه ویلی وی خو دا چی د زړه به یی دا چیغه ایستلی وی :

دډیلی تخت هیروم چی را په- یاد شی
زما دښکلی پښتنخوا دغرو- سرونه

دیٰ ته می د شك په نظرکتل ، ځان می نشو قانع کولی ، دا راته هسی پروپاکند ښکاریدل خوګوره ! اوس تر کلونو ، کلونو وروسته دا کړیکه راته صداقت ، او دیوی حقیقی مینی فریاد ښکاری ، دا راته ثابتیږی چی رښتیا ده ، د هیواد مینه همداسی لیونی او سرکشه مینه وی دا د بل په تختونواو قصرونو نه سړه کیږی ، که هرڅومره دی په وریښمواو بخښنملو کی ونغاړی ددنیا شته او خواږه ستا په مخکی کیږدی بیا به دی هم یوه ورځ دا مینه دزړه پردی وتخنوی .

که څه هم چی زه دلته په قصرونو او دور یسمو پرسر شپی نه سبا کوم په یوی کنډواله کی ژوند تیروم ، دسوزنده دښتو ګرمی په ځان منم ، دحیا او پت په خاطر ډیر درانده کارته هم غاړه ږدم ، ځکه دی چی هیواد د تللو او په خپل ټاټوبی کی د ژوند کولو مینه می طغیانی شوی خو چی ګورم زما د کونډو ، رنډو او شهیدانوارمان باندی لوبی کیږی ، هغه د اقتدار ساتلو په خاطر د سوداګری ډګرته اچول شوی اوهمدا سوداګران و ده مومی زړه راته وایی چی له دی مینی سره خدای په امانی وکړم .

او چی ګورم ټولو د آبادی پر ځای ورانولو ته مټی رانغاړلی ، دیوه بل مقابل کی توری را ایستل شوی ، له خپل هدف څخه سر غړونی پیل شوی ، د انسان وژل د مرغی تروژلو آسان شوی ، ملوك الطوایفی آخری حدته رسیدلی ، هیواد د ټوټی کولو خواته پر مخ روان دی او په یوه کونج کی هوسا او آرام ژوند کول ممکن نه ښکاری نو زړه راته وایی چی هیواد له یاده وباسه .

خوګوره ! کله چی دښی راتلونکی امنیت او هوسا او آرام ژوند یو څرك هم تر نظر رانشی ، دا نظر می لاقوت ومومی چی ټوله دخدای جل جلاله څنګه ده راځه همدلته پاخه واړوه منظم ژوند پیل کړه او هیواد سره د ټولو بدبختیوهیرکړه خو نه کیږی، څومره چی دی نظر ته زمینه مساعدوم او حتی و نه غواړم چی دهیواد د روانو ستونزو په باب خبری وکړم یا واورم بیا می هم یو احساس د زړه پردی و تخنوی او مجبور شم چی ووایم :

موتی خاوره دوطن به پری ورنکړم
که د ځمکی پر مخ درست وطن- خزن شی
هره ونه بی په خپلو وینو پالم
که محتاجه قربانی ته دا چمن- شی:

پاورقی ها

٥٧- داکتر سید سبط حسن رضوی ، فارسی گویان پاکستان ج ،١ ،ص ١٠

٥٨- داکتر محمد ریاض و داکتر صدیق شبلی ، فارسی ادب کی مختصرترین تاریخ (اردو) ص ١٥٢

٥٩- کلیله و دمنه به تصحیح وتوضیح مجتبی مینوی تهرانی (از مقدمه، مصحح)

٦٠- داکتر یمین خان لاهوری ، تاریخ شعر و سخنوران فارسی درلاهور ، ص ١٠و ١٠٥

٦١- همان مدرك ، ص ١٠٥

٦٢- عوفی ، لباب الالباب ، طبع پروفیسور براون ،ج ٢ ، ص ٢٤١

٦٣- بیهقی ، تاریخ بیهقی به اهتمام دکتر فیاض ص ٥٠١

٦٤- مسعود سعد سلمان ، دیوان ، ص ٤٩٣

٦٥- همان مدرك ، ص ٢٨١

٦٦- نظامی گنجوی ،خسرو و شیرین (خلاصه داستان) ص ٨ از شاهکارهای ادبیات فارسی شماره ٣٢

٦٧- مسعود سعد سلمان ، دیوان ، ص ٥٩٣

٦٨- عنصری بلخی ، دیوان ، ص ٣٣٧

٦٩- بلا ذری ،فتوح البلدان ، ترجمه، آذر نوش ص ١٨٧

٧٠- میر غلام محمد غبار ، افغانستان در مسیر تاریخ ، ص ١٧٦

٧١- داکتر آفتاب اصغر، تاریخنویسی فارسی درهندو پاکستان ص ٢

د دعوت او جهاد پوهنتون

د غازیانو د اتلوالیو تسلسل او د داعیانو دحماسو منبر

لیک او څېړنه : و - سلیم

ددعوت او جهاد پوهنتون .. دځوانوار مجاهدو محصلینو د معصومانه ارمانونو دنیاګی،او د تنکیوهیلو مستقبل ... د تنظیمی نزاکتونو نفرتونواو غوروزو پرزو دلوخړو په متن کی د وحدت، ورورګلوی او پیوستون سمبول ... د جهل ،تربرمیو او ظلمتونو په تل کی بله ډیوه .. د جهادی هنګامواو ولولو ټاټوبی ... ددعوت او حکمت د نګ غلی.. او د یو ځلانده سباوون د بدرګی مورچل... دلته د عادت خلاف بیره ساتل وېاړ او خریل ئی عار دی ، دلته دهورا درمباړو په ځای د الله اکبرملکوتی ناری زمزمه کیږی ، نه مارشونه شته او نه د نامحرمو لمجونو سره ګډ صفونه ...

ددی لپاره چی د درنو لوستونکو دا هڅونکی انتظار نورهم او رد نکړم او دهغوی دی پوښتنوته چی دلته څو پوهنځی دی ؟ څو استاذان او محصلین دی ؟ دا پوهنتون چا کله ، او ولی تاسیس کړی ؟ ستونزی او پرمختیائی پلانونه ئی څه دی ؟ مناسب ځواب ورایم ما د پوهنتون د تعلیمی او اداری ارګانونود مسئولینواو څو تنو محصلینو سره د خبرو اترو په بنسټ یوه ماته ګوده څیړنه ترتیب کړی چی په لاندینو کرښو کی وراندی کیږی هیله من یم چی داتحاد اسلامی د اونیزی د لوستونکو او په خاصه توګه د پوهنتون د اروندانو د پام وړوګرځی .

- مونږ غواړو چی ډاکټران او انجنیران مو په دین پوه او علماء مو د ساینس او ټکنالوجۍ داصطلاحاتو سره آشناوی.
- که خدای مکړه زما مشکلات د کچکول سرحد ته ورسی بیا به هم د پوهنتون دروازی تړلو ته پری نږدم.(پوهاند سیاف)

ددعوت اوجهاد د پوهنتون علمی مرستیال ۵۸ کلن پوهاند أسد الله شینواری چی په ۱۳٤٤ هـ

پوهنلوی حاتم — پوهیالی سید نور محمد شاه — دکتور شینواری

کی د الازهر د پوهنتون څخه د ښوونی او روزنی په څانګه کی ماستری لری او خپل ټول ژوند ئی زده کړی او ښوونی ته وقف کړی غواړی چی د رسول الله صلی الله علیه وسلم ددی مبارک حدیث مصداق وګرځی چی (معلم شه یا متعلم) !

کله چی ما دهغه سره دخپلی څیړنی ددری اساسی ټکو (فعالیتونو ، ستونزو اوپلانونو) خبره یاده کړه نو مخکی لدی چی پخپل ورو اواز سره دخبرو سرمزی ونیسی دعکاسی څخه ئی معذرت وغوښت چی تصویرئی وانخلی ، ولی زه پوه نه شوم چی هغه کومه شرعی ملاحظه درلوده او که د سیاسی تظاهر څخه ئی کرکه راځی؟ !

دوی وویل : دا پوهنتون د اتحاد اسلامی د امیر او ددی پوهنتون داعلی رئیس پوهاند سیاف لخوا په ۱٤۰۵ هـ ق (۱۹۸۵ م) کی تاسیس شو اوهدف ئی دا ؤ چی دلته مسلمان او با درده ډاکټران ، انجنیران ، ژورنالستان او د بصیرت څښتن داعیان اوعلما وروزل شی . په پیل کی د شرعیاتو پوهنځی تاسیس شواواوس مجموعا اته پوهنځی او په اصول الدین او شرعیاتو مربوط لوړو ښوونو (دراسات علیا) دوه دیپارټمنته فعاله دی پوهنځی دادی : شرعیات ، اصول الدین ، طب ، انجنیری ادبیات او اجتماعی علوم ، لغت عربی ، ساینس اوکرنه .

د یادو شوو پوهنځیو په چوکاټ کی ۲۲۰ تنه مجرب استاذان د ۱۸۵۵ تنو محصلینو په روزنه او ښوونه بوخت دی اوزه په وياړ سره ویلای شم چی غیرمسلمان استاذان اومحصلین خو پریږده دلته مشبوه عناصر هم نشته .

ایا دا ټول استاذان او محصلین افغانان دی ؟ .

دلته ځینی پاکستانی اوعرب پروفیسران هم شته او هم مو په مختلفو پوهنځیو کی ۱۰۵ تنه

تاجکستانی محصلین سږکال شامل شوی او د افغانی محصلینو غوندی د ټولو حقوقو څخه برخمن دی .

ستاسو عمده ستونزه څه شی ده ؟ نو په یو ټکی کی ئی ځواب راکړ چی د بودیجی او کدری استاذانو کمښت .

پوهاند شینواری زما ددی وړاندیز سره پوره اتفاق وښود چی باید د کم په ځای کیف ته پاملرنه وشی خو کله چی ما دهغه سره د محصلینو د سیاسی فعالیتونو خبره یاده کړه هغه مخالفت وکړ او وئی ویل چی : محصلین باید خپل وخت د سیاسی مناقشواو بحثونو په ځای په درس ، څیړنی او مطالعی تیر کړی. د خپلو ملاحظاتو په نظر کی نیولو سره سیاسي فعالیتونه بیخي بند دي.

هغوی د کتنی په پای کی په محصلینواو د افغانستان په خلکو غږوکړ چی باید د پوهاند سیاف ممنون و اوسی چا چی د تحمیلی جګړو با وجود ددی پوهنتون مصارفو ته اوږه ورکړیده .

د پوهنتون اداری مرستیال پوهندوی دین محمد ګران یوه پیژندل شوی څیره ده نو موړی د مجاهدینو د لمړني عبوری حکومت دعلمی څیړنو وزیر وو او دالازهر پوهنتون څخه په مقایسوی فقه کی په ماستری برسیره د کابل پوهنتون د استاذی ۱۹ کلنه علمی تجربه لری .

پوهندوی ګران د پوهنتون د مالی ستونزو پړه په هغو جهتونو اچوی چی د کمونستانو په ضد ئی زمونږ ملاتړلی وه خواوس چی دجهل ، بی سوادی ، خرافاتواو ړوند تعصب په ضد زمونږ جګړیز په شور او زوږ سره جریان لری د خیر او مرستی لاسونه یی تړلی دی .

هغه زیاته کړه اوس زمونږ سره ۱۳۱ تنه په اداری چوکاټ کی او ۲٤۸ تنه ډاکټران اومربوطه عمله په جهاد روغتون کی په فعالیت لګیا دی .

ماورځخه وپوښتل چی په مجموعی ډول ستاسو میاشتنی لګښت څومره دی او هغه څوک تادیه کوی ؟ زمونږ میاشتنی لګښت څلور ملیونه او دری لکه کلداری دی او دغه ټول د پوهاند سیاف لخوا مونږ ته راکول کیږی .

تاسو په دومره لویه بودیجه کی ولی کومه اونیزه یا میاشتنی خپرونه نلری ؟ ځواب ئی راکړ : رښتیا هم چی مطبوعات د ټولنی د فعالیتونو د ردونواو وياړونو ترجمان وی او زه تاسف کوم چی مونږ کومه مجله یا جریده نلرو ، خو زه محصلینو ته ډا ډورکوم چی کله زمونږ بودیجه لا اقل خپل پخوانی کچ ته ورسیږی نو حتما به دغه کارته اقدام کوو .

پوهندوی محمد نظیف چی ٤٤ کاله د مخه په ننګرهارکی زیږیدلی او د ظاهر شاه سره دعقیدوی او سیاسی اختلاف با وجود ئی د هغه په دارالحفاظ کی قران کریم حفظ کړیدی په عربی ادبیاتو کی د سوډان د خرطوم د پوهنتون څخه ماستری لری قاری صیب د پوهنتون دریم غیرچاروا کی دی او د پوهنتون د محصلینو د چارو په معاونیت برسیره د اصول الدین او لغت پوهنځیو سرپرستی ئی هم تر غاړی ده.

هغه د خپلی اداری د کارد څرنګوالی په اړه ماته وویل چی دا اداره دوه عمده څانګی لری :

الف : لیلیه.

ب: منل او ثبتول (قبول او تسجیل) .

د پوهنتون ټول محصلین چی تعدادی ئی ۱۸۵۵ تنوته رسیږی د لیلیی د حقوو څخه

برخمن دی او دیو نفر ورځنی مصرف ۲۲ کلداری دی او هم د هری میاشتی په پای کی دجیپ خرڅ په نوم سل کلداری هر محصل ته ورکول کیږی .

د قبول او تسجیل اداره د یومحصل د کانکور او دا زموینی د شرائطو څخه نیولی د فراغت او شهادتنامی پوری د ټولی پروسی دڅارنی مسئوله ده.

په مشخص ډول می بیا ورڅخه وپوښتل چی په پوهنتون کی د شاملیدو لپاره تاسو څه شرایط ایښی ؟

۱- باید د دولسم ټولګی فارغ وی .

۲- مسلمان وی .

۳ - عمر ئی له ۱۷ کالو کم او له ۳۰ څخه ډیر نه وی .

٤- د یوی جهادی سرچینی باور لیك (تزکیه) ولری .

۵- لږ ترلږه دولسم ټولګی ئی د مهاجرینو په کومه لیسه کی لوستی وی .

٦- که کومه شرعی مدرسه (خصوصی یارسمی) ئی لوستی وی نو هله به کانکور کی شاملیږی چی په ځانګړی مقابله کی بریالی شی .

ایا دلته بواځی د اتحاد اسلامی محصلین منل کیږی او کنه د نورو تنظیمو ځوانانو ته هم د درس زمینه برابره شویده ؟

دلته د اتحاد د محصلینو څخه د نورو تنظیمونو محصلین ډیر دی او زه په صراحت سره ویلای شم چی د جهاد او تنظیمونو په سطح دا یواځینی علمي منظمه اداره ده چی په هغی کی د تنظیمی تعصب ناروا روحیی ته په کرکه کتل کیږی او مسئولین او محصلین ورڅخه ډ ډه کوی.

ستاسو عمده ستونزی څه دی ؟

هغه دری دی ؟

الف: د پوهنتون دانګړ دننه دلیلیی لپاره کافی ځای نلرو .

ب : کله چی زمونږ محصلین فارغ شی دکار زمینه ورته نشو برابره ولای.

ج :آیا چاځو په کانکور کی په نقلی (جعلی) شهادتنامی باندی ګډون ندی کړی؟

په پای کی ئی وویل مونږ نیت لرو چی په راتلونکی کی دحدیثو ، اسلامی اقتصاد ویترنری او فارمسی پوهنځی هم پرانیزو .

پوهاند دوکتور اسد الله شینواری چی په ۱۳٤۷ کال کی د ننګرهار د طب د لمړنی دوری فارغ او تجربه کاراستاذ دی او په ۱۹۸۲ کال کی ئی دهندوستان د آل انډیا میډیکل ساینس څخه په جلدی ناروغیو کی تخصص اخیستی فعلا د طب د پوهنځی ریاست په غاړه لری .

هغه وائی چی د طب په پوهنځی کی ۱۹ دیپارټمنته دی یولس ئی د روغتون او اته ئی د لابراتوار او تطبیقاتو سره تړاولری ، پدی کی ۳۷۰ تنه محصلین د ۳۲ تنه دایمی او ۱۲ متعاقدو (قرار دادی) استاذانو د نګرانی لاندی په خپلو جنرل (عمومی) او تخصصی مضامینو په لوست بوخت دی چی لس تنه ئی پاکستانی پروفیسوران دی . باید یادونه وکړم چی مورږ سږ کال د لمړنی دوری ٤۷ تنه ستاژران مختلفو

- د افغانستان ولس باید د پوهاند سیاف ممنون وی چی دتحمیلی جګړو با وجود ئی ددی پوهنتون مصارف په غاړه اخیستی دي. (پوهاند شینواری)
- دا ډیره غوره ده چی دولادی او نسائی ناروغی په وخت کی د یواجنبی ډاکټر په ځای یوه مسلمانه ډاکټره علاج ته ولاړه وی . (ډکتور شینواری)

دکتور عارف او د انجنیري د پوهنځی د ودانی یوه ګوښه

● پوهاند سیاف هره میاشت څلور ملیونه اودری لکه کلداری د تنظیم له بودیجې څخه په پوهنتون مصرفوی.
(پوهندوی گران)

● د پوهنتون ۱۸۵۵ تنه محصلین ټول لیلیه ، او د یوتن ورځنی لگښت ۲۲ کلداری دی .
(پوهندوی محمد نظیف)

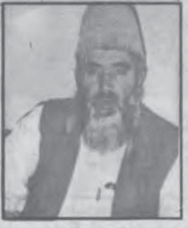
(پوهندوی گران)

روغتونونو ته استخدام کېږی .

کله چی ما د ډاکتر شینواری څخه د ښځینه ډاکترانو اونرسانو په هکله پوښتنه وکړه نو هغه د یو معنی خیز لنډ شان سکوت وروسته ځواب راکړ چی: مونږ.دا غوره گڼو چی دولادی اونسائی ناروغی په وخت کی د یو ځوان اجنبی ډاکتر په ځای یوه مسلمانه او دینداره ډاکټره علاج ته ولاړه وی ، بناً زه پیشنهاد کوم چی ددنیا مسلمانان باید د ایمانی جذبی په اساس مونږ.ته د یواسلامی تعلیمی چاپیریال په برابرولو کی لاس راکړی تر څو وکولای شو مسلمانی ډاکټرانی وروزو .

په تلوتلو کی می ډاکټر صیب ته وویل چی ستانوم اسد الله دی او د پوهنتون د علمی مرستیال نوم هم اسدا لله دی ، ته هم شینواری او هغه هم ، ستا علمی رتبه هم پوهاندی ده او هغه هم پوهاند دی او دواړه په یو دهلیز کی: نږدی دفتری لری. نوکه یو لاره وی راشی او پوهاند شینواری ئی په کاروی څرنگه به ئی وپیژنی؟ په کټ کټ ئی وخندل او وئی ویل چی بالکل ډیرکله زما میلمانه اومراجعین هغه ته او دهغه ماله راځی .

شاید په مجاهدینو کی ډیر کم خلك وی چی

دی.

د هغه په فکر دځینواستاذانو او محصلینو کمزوری نقطه داده چی د اکاډمیك فعالیت په ځای سیاسی هلی ځلی کوی اوخپل قیمتی وخت په غیر ضروری کارونومصرفوی .

هغه دخپل پوهنځی مختصر تشکیل ته په اشاری سره وویل : دا پوهنځی تیرکال جوړ شوی په لومړی صنف کی ئی ۲۵ او په دوهم کی ئی ۱۱۸ تنه محصلین درس وائی او داستاذانومجموعی تعداد ۹ تنوته رسیږی .

پدی ترځ کی می د کرنی د پوهنځی د ځوان استاذ پوهنیار زاهد الله خوستی سره چی د گومل د پوهنتون څخه په حشراتو کی ماستری لری په تصادفی ډول ولیدل او د یوغوره محصل د ځانگړتیا په هکله می دهغه نظر وغوښت نوراته ئی وویل چی یو محصل باید سیاسی خیالات ونلری او چی کومه رشته د ځان لپاره انتخاب کړی نو بیا دی ورته ځان وقف کړی او دمهارت تروروستی پړاوه دی ځان ورسوی .

د شرعیاتو د پوهنځی مرستیال پوهندوی عبدالله حاتم چی د ازهر د پوهنتون څخه په اصول فقه کی ماستری لری پدی عقیده دی چی د شرعیاتو پوهنځی ددی پوهنتون د تهداب ډبری حیثیت لری او په شپږو دورو کی یی ۱۲۹ تنه په

ی چی صرف یو دیپارټمنټ لری.

د اصول الدین او دعوت پوهنځی په ١٤٠٦ هـ ق کی تاسیس شوی، دحدیثو تفسیر، ثقافت او عقیدی څلور دیپارټمنټه لری، دمحصلینو مجموعی تعداد ئی ۲٦۷ او د استاذانو شمیر ئی ۲۹ ته رسی ، تراوسه ئی شپږو دورو کی ١١٤ تنه فارغ شوی او په لوړو ښوونو (دراسات علیا).کی ئی فعلا ۲٦ تنه لیسانسه ځوانان پخپلو عالی تحصیلاتو مصروف دی .

د ادبیاتو پوهنځی د انگړ دننه دوه نیم سوه محصلین د شپیتو ازمایل شوو استاذانو د نظر لاندی چی ۷ تنه یی پاکستانی انصار دی په اوو دیپارټمنټونو کی خپله تعلیمی پروسه پر مخ بیایی دیپارټمنټونه دا دی:

تاریخ، جغرافیا ، تعلیمات مسلکی، انگلیسی دری، پشتو او ژورنالیزم.

پوهندوی انجنیر ضیائی چی په مصراوامریکا کی ئی لوړ تحصیلات کړی او ۲۲ کاله په کابل پوهنتون کی استاذ پاتی شوی پدی فکر دی چی: مناسب ترین پروگرام که عبارت از سیستم کریدت می باشد در پوهنځی انجنیری مرعی الاجرا بوده و این پروگرام یکی از بهترین میتود های مروجه درسی جهان است .

ضیائی ددی پوهنتون موجودیت یوه لویه

نسیم فقیری دنیو کی په ډول د پوهنتون کمزورو نقطو باندی د گوتی ایښودنی په ترځ کی وائی .

۱- درحالیکه نام پوهنتون دعوت وجهاد است ، ولی ازفعالیت های دعوتی استاذان ، محصلین وسایر مسئولین در داخل و خارج پوهنتون اثری دیده نمی شود .

۲- کمیسیون های موظف توسط شورا ها بصورت عموم وظیفه را اجرا نمی کند ، وکمیته های دایمی بمرض کم کاری و کسالت مبتلا می باشد.

۳- در رابطه یا پوهنځی انجنیری سیاست یکبام و دو هوا تعقیب می شود ، به این معنی که ازبدو تاسیس دارای مقرارت وامتیازات بخصوص بوده است.

داعی او دبصیرت خاوند پوهیالی عبدالناصر شفیق په پورتنیو ملاحظو برسیره زیاتوی چی :

۱- په ځینو پوهنځیو کی مسئولین د بودیجی د بی ځایه مصرف د مخنیوی احساس نکوی.

۲- دلته د ځینو پوهنځیو په منځ کی د همکاری په ځای د عناد اوغیر ضروری سیالی روحیه حاکمه ده او دعدالت اصل نه تامینیږی .

۳- دا چی ځینی استاذان په نوروځایونو کی وظیفی لری بناءً هغوی نه مطلوبه حاضری ورکوی او نه هم د درس مناسبه تیاری نیسی .

(پوهندوی محمد نظیف)

نمودم ، زیرا من معتقد ام تا دریك جامعه فرهنگ وادب رشد نکند جامعه ترقی کرده نمی تواند .

د اصول الدین څخه د چاه یاب اوسیدونکی عبدالولی ځکه دغه پوهنځی انتخاب کړی چی: جامعه عقب مانده افغانستان به طبقه علما اشد ضرورت دارد ، روی این اصل رشته اصول الدین را انتخاب کردم .

د دریم صنف محصل انجنیر شفیع الله خپل مشکل داسی بیانوی : مشکلات عمده ما نبودن ورکشاپ ولابراتوار مجهز وهم چنان فقدان کتب درسی بوده حتی که برای ۳ نفر یك کتاب داده میشود .

د کرنی د دوهم صنف شیرعلیخان کنړی هم شکایت لری چی زمونږ پوهنځی د عملی کار لپاره فارم نلری ،او زیاتوی چی زمونږ.ملك یو وروسته پاتی هیواد دی د کرنی ملرنو وسائلو او فنی پرسونل ته اړتیا لری او باید چارواکی زمونږ ستونزه جدی وگڼی .

د طب د لمړی صنف څخه محمدعظیم وردگ د منت په لهجه په زغر ده وائی :

د هیواد پدی خونړی پړاوکی چی اکثره تعلیمی اداری تړل شویدی ددعوت اوجهاد

پوهنیار فقیری او پوهیالی شفیق اگر که دحزب اقتدار غړی دی خو لهجه ئی د حزب اختلاف ده .

په کمپیوټر کی دلندن څخه ډ کتور اولری یو له دغو افغانانو څخه دانجیزی د پوهنځی سر پرست رئیس ۳٤ کلن ډاکتر محمد عارف دی .

نوموړی وائی چی زمونږ سره په پوهنځی کی ۲٤٤ تنه محصلین او ۲٤ تنه استاذان دی چی ۷ تنه یی پاکستانیان دی .

دډاکتر عارف وینا ده چی دغه پوهنځی په ۱۹۸۸ کال کی دخپل تاسیس راهیسی دوه دوری فارغی کړی او فعلا د څلورو څخه دسول انجینری او معماری دوه دیپارټمنټه په ښه شکل فعاله دی .

هغه د مکتب تعمیر د منحل شوی اداری څخه مننه وکړه چی ددوی سره ئی د تعمیر په جوړولو د معاشونو په اجراء کولواو دوسائلو په پلوروکی چی ۱۹ کمپیوتره پکی شامل دی مناسبه همکاری کړیده .

انجنیری عارف وائی چی په پوهنځی کی دکدری استاذانو ستونزه څه ناڅه حل ده خو د مسلکی کتابتون نشتوالی د محصلینو شکایتونو اونیوکو ته لاره برابره کړیده .

د سرخوړلی تره کی د کرغیړنی دوری د لمړنیو ورځو مهاجر دکابل د کرنی د پوهنځی لیسانسه او د گردیز او سیدونکی پوهیالی سید نورمحمد شاه چی د کرنی د پوهنځی رئیس دی د نورو مسئولینو په شان د مختلفو ستونزو یادونه وکړه چی په هغی کی دکتابتون ، لابراتوار ، فوتو کاپی ماشین او کمپیوتر نشتوالی شامل

خدای جل جلاله مین علما او داعیان ټولنی ته وړاندی کړیدی .

هغه زیاتوی فعلا په پوهنځی کی ۲٤٠ تنه محصلین په دری دیپارټمنټونو فقه،اصول فقه اواسلامی اقتصاد کی د ۲۷ تنواستاذانو د نظر لاندی خپل درسی پروگرامونه پرمخ بیائی او دنورو پوهنځیو په پرتله دلته د کدر ستونزه تر ډیره ځایه حل ده اوکله چی زموږ مالی ستونزی حل شی نو د اداری او سیاست دیپارټمنت به هم فعاله کړو .

هغه د خپلو خبرو په یو بل پړاو کی وویل چی د اسلامی دولت په موافقه د کمونستانو په وخت کی په کابل کی جوړ شوی په اصطلاح اسلامی پوهنتون اوس رسماً ددعوت اوجهاد د پوهنتون جز گرځیدلی دی.

د ساینس پوهنځی د هغه د تدریسی مدیر پوهنیار لطف الله د وینا مطابق ۱۹ تنه استاذان او ۱۲۵ تنه محصلین لری چی په دوو دیپارټمنټونو کیمیا ، بیولوژی/ فزیك او ریاضی باندی ویشل کیږی .

عمده ستونزه ئی د ځای تنگوالی او د تجربوی وسائلو کمښت دی ځکه ساینس یو تجربوی علم دی او لابراتوار ته اړتیا لری .

د لغت عربی پوهنځی چی پروسږ کال جوړ شوی فقط اول او دوهم صنفونه لری ، په لمړی کی ٤۲ او په دوهم کی ۱۹ تنه محصلین لری ، ولی د استاذانو شمیرئی ښه کافی دی اولسو تنوته رسیږی، باید وویل شی چی دا یواځنی پوهنځی

سرمایه بولی :این پوهنتون یکی از دست آوردهای عظیم انقلاب اسلامی است ، زیرا در شرایط بسیار ناگوار توانسته بتربیه مسلمانان جوانان و متعهد بپردازد ، زیرا آینده جامعه ما بدست اینها خواهد بود .

ددعوت او جهاد پوهنتون برسیره پدی چی هر پوهنځی ئی کتابتون لری او په هغی کی په لس گونو مسلکی او عمومی کتابونه، مجلی اوورسالی د محصلینو د مطالعی او څیړنی لپاره ایښودل شویدی یو لوی مرکزی کتابتون هم لری :

دا کتابتون څومره کتابونه لری او د مطالعی سیستم په څه ډول دی ؟ ددی ځواب دهغه آمر حاجی ګل ټکی ډول توضیح کړ :

فعلا درکتابخانه مرکزی پانزده هزارجلد کتاب مختلف النوع در بخش های تفسیر ،حدیث ،عقاید ، فقه ،ادب عربی و تاریخ اسلام داریم که جهت استفاده استاذان و محصلین تنظیم گردیده ا ست و طبق لائحه کتابخانه بعداز رویت کارت برای مدت بیست روز بطورامانت داده میشود .

نیو کی :

اگر که پوهنیار فقیری او پوهیالی شفیق د حزب اقتدار غړی دی ځکه لمړنی د ادبیاتواو اجتماعی علومو د پوهنځی مرستیال دی او دوهم داصول الدین د پوهنځی استاذاو تدریسی مدیر دی خو دخبرو لهجه ئی د سالم انتقاد په نیت داپوزسیون (حزب اختلاف)وه .

لیکوال او درواني ژبی څښتن پوهنیار محمد

د ژورنالیزم دیپارټمنټ مجاهدژورنالیستانو گروپ

محصلین څه وائی:

که استاذان د یو پوهنتون قاعده او بنسټ وی نو محصلین ئی د ملاد تیر حیثیت لری نو ددی اصل په نظر کی نیولو سره می د ځینو محصلینو سره څه مسایل مطرح کړی او په سر کی می د ژورنالـزم د لمړی صنف د محصل احمد منصور څخه د خپلو همزولو په نوم د کوم پیغام د درلودلو یادونه وکړه هغه وویل چی: محصلین گرامی وخصوصا محصلین رشته ژورنالیزم باید بدون کدام تبعیض تنظیمی ،نژادی ، سمتی و لسانی تحصیل خود را پیش ببرند تابتوانند به ملت مظلوم که در طول ١٤ سال از دست کمونستهای وحشی رنج برده اند مصدر خدمت گردند .

پوهنیار(فقیری)

د دری د څانگی د څلورم صنف محصل عبدالشکور د خپل انتخاب په اړه وائی چی : من بار اول به طب کامیاب شده بودم ولی نظربه شوق و رغبت به ادبیات خودرا به پوهنځی ادبیات تبدیل

پوهنتون یواځینی علمی مرکز دی چی په هغه کی د شهیدانو ، مجاهدینو اومهاجرینو اولاد په اسلامی روحیه روزل او پالل کیږی.

د پغمان استوگن قدرت الله چی د معلمی سره ډیره مینه لری اومونږ دعا کوو چی موفق هم شی د یو باکر کتره مثالی محصل خصوصیت په گوته کوی او وائی چی یو محصل باید د اسلامی اصولو په رڼا کی خپل ژوند عیارکړی ، او خپل ټول وخت او امکانات د پوهی او تجربی په لارکی په کار واچوی ترڅو پدی توگه د خپل کړیدلی ولس ، ټولنی اوامت ته دخدمت وړوگرځی .

زه په پای کی د ژورنالیزم د دیپارټمنټ د مجاهد و ژورنالستانو هر یو عبدالسمیع ، محمد ناصر، محمد داود او ویس دمرستی او عکس اخستلو څخه د مننی ترڅنگ په راتلونکی کی د هغوی لازیاتی همکاری ته سترگی په لاریم .

به آنهایی که از عنعنات ملی...

و عنعنه خواهان با وجود اینهمه دنباله روی شان از غرب و بیگانگان وبا وجود دوری شان از عنعنات ملت در سائر شئون زندگی وقتی در رابطه باتعیین سرنوشت کشور حرف می زنند ، از عنعنه می گویند ورسم ورواج و جالب اینکه با انتخابات نیز مخالفت نشان می دهند در حالیکه بموجب تبعیت ودنباله روی شان از غرب، باید از انتخابات بعنوان اصلی از اصول دیموکراسی غرب ، استقبال نمایند ولی از آنجاکه غربیها و دشمنان خارجی اسلام ووطن ما ، از انتخابات در کشور های اسلامی هراس دارند و از تجربهء الجزائر درس کافی آموخته اند ، لذا برای افغانستان نیز بعوض آن لویه جرگه را تجویز می نمایند ، به این امید که ازین راه می شود راه نفوذ غرب در این کشور را هموار کرد و چاکران غرب نیز اگر داد از عنعنات مردم و لویه جرگه می زنند ، جز دنباله روی از آقایان شان کاری نمی کنند و هدف شان نیز با ایشان مشترك است یعنی ناکام جلوه دادن اسلام در حل مشکلات و ترجیح لویه جرگه بر آن !!

ما به این غربزده های چاکر استعمار می گوئیم اگر شما اینقدر دلدادهء عنعنات ورسم ورواج های ملی هستید پس چرا از دائرهء زندگی غربی خارج نمیشوید ؟!

چرا حتی زنان بعضی از شما غربی است ؟!

چرا آواز بعضی از شما از آنسوی اوقیانوسها شنیده می شود ؟!

چرا تا گلو در لجنزار تبعیت و پیروی از غرب فرورفته اید ؟!

آیا مود وفیشن وترویج بی حجابی وبد حجابی و برهنگی از عنعنات ملی ماست ؟!

و بالاخره . . آیا هدف شما از اینهمه هیاهو دشمنی با اسلام نیست تا دوستی با عنعنات ملی؟!!

چه اگر شما عنعنات ملی را دوست داشتید ، آنرا درهمه جوانب زندگی خود تطبیق میکردید ، اینکه تنها در مسئلهء خاص سیاسی آنگه که پای اسلام درمیان می آید، شما فریاد عنعنات ملی را بلند میکنید تا اسلام را ناکام جلوه دهید ، روشن است که هدف تان دشمنی با اسلام است تا دوستی با عنعنات ملی !!

> **آنگه که پای اسلام درمیان می آید، شما فریاد عنعنات ملی را بلند میکنید تا اسلام را ناکام جلوه دهید ، روشن است که هدف تان دشمنی با اسلام است تا دوستی با عنعنات ملی !!**

تکمیل گفته ها

جنرال دوستم رهبر ملیشه های شمال :

« بنیادگرایی خطری برای منطقه است »

البته ما نه امروز بلکه سالها قبل آنگه که باارباب روسی ورفقای خلقی وپرچمی خود درمحافل شراب نوشی شرکت میکردیم ، متوجهء این خطر شده بودیم و می دانستیم که مردم مسلمان افغانستان بنیاد گرا هستند و بنیادگرایی ایشان هم برای روسها و هم برای امریکایی ها خطر است لذاما وارباب روسی ورفقای خلقی و پرچمی ما باوحشت و شدت تمام باملت بنیادگرای افغانستان جنگیدیم ، وامریکایی ها و غربی هارا از خطر این بنیاد گرایی هشدار دادیم اما ایشان حرف مارا نشنیدند و اکنون پشیمان هستند . . خیر هنوز هم دیر نشده و ماحاضریم دست بدست امریکایی ها وغربیها بدهیم و علیه ملت بنیاد گرای افغانستان بجنگیم !!

« بنیادگراها در افغانستان به قاچاق هیروئین دست میزنند»

اگرچه ماوارباب امریکایی مان خوب می دانیم که چنین اعمال تنها از اشخاص ملحد وبی بندوبار وفحاشی مانندماورفقای کمونست ما سر می زند نه از بنیادگرایان مسلمان، ولی ما که اکنون وارد سیاست شده ایم وامریکا میخواهد از ما قهرمان بسازد باید دروغ بگوئیم وحقائق را مسخ کنیم واعمال زشت وناروا وغیر اسلامی خودرا به دیگران نسبت بدهیم زیرا سیاست امریکا به همین اساس استوار است وما برای کسب مدال قهرمانی از امریکا باید به این سیاست خودرا وفق بدهیم!؟

آندری کوزیروف (وزیرخارجهء روسیه):

« تاجکستان ،افغانستان دومی برای روسیه خواهد شد »

ازین سبب من به «رفیق » «نیکولای » « یلتسین » «تزارکمونست» جدید کرملن گفتم که باید قبرهای جدیدی درروسیه حفر کنیم وتابوت های جدیدی به تاجکستان بفرستیم اما هم مصارف قبرها وهم پول تابوت هارا باید از حکومت دست نشاندهءخود در تاجکستان بگیریم، چنانچه در افغانستان چنین می کردیم !!

بل کلنتن(رئیس جمهور امریکا)

« امریکا باچین یکجا کار می کند و چین را تنها نمیگذارد » اگر چه چین تاهنوز از افتادن در دامن نظام نوین جهانی ما اجتناب میکند و ما به این دلیل گهگاهی بر سرآن خشمگین می شویم وبه حکام چینی چنگ ودندان نشان میدهیم، ولی اکنونکه در چین نیز مسلمانها سر بلند کرده اند وآزادی می خواهند ، لذا خطر بنیاد گرایی آنکشوررا نیز تهدید میکند وما نباید دربرابر این خطر چین را تنها بگذاریم و خود ما نیز که از بنیاد گرایان یعنی از مسلمانان سخت هراس داریم به کمك چین درین ساحه ضرورت داریم ، لذا با وجود نفرت ما از چین دست دوستی به سوی آن دراز میکنیم زیرا با وجود اختلاف در سائرمسائل در مسئلهء اسلام دشمنی هردو باهم متفقیم وموضع مشترك داریم ! !

یکی از جرائد طرفدار ظاهر شاه:

« قیامت نزدیك است زیرا درادارات دولتی اطفال ونوجوانان مقرر شده اند »

و نزدیکی قیامت بیش ازهر ادارهء دیگری در وزارت خارجهء ما محسوس است زیرا در این وزارت ونمایندگی های آن درخارج نه تنهااطفال ونوجوانان مربوط تنظیم ما به تعداد زیاد شرف تقرر یافته اند بلکه تعداد زیادی رفقای خلقی و پرچمی نیز بعنوان نماینده های دولت اسلامی در خارج مقرر شده اند !!

این را چه میکنید که بسیاری ازاین مقرر شدگان دپلومات (!) نه تنها از نگاه سن بلکه از نگاه سواد دپلوماسی و سواد عادی نیز طفل هستند منتها یك امتیاز دارند که یا مربوط تنظیم ما و یا ازافرادی اند که با ماشرف دوستی و معرفت دارند !!

مصرو مشکل بنیاد...

مصر فضائی حاکم گردیده که در آن فقط دونوع طرز فکر باهم در تصادم اند طرز فکر اسلامی و طرز فکرغیراسلامی و برای یك طرز فکر سوم درین میان هیچ فضا و مجال گنجایش وجود ندارد به همین علت اگر شایعه ئی نیز بر سر زبان مردم بیفتد مردم آنرا بدون تحقیق قبول می کنند مثلا اگر گفته شود که یك داکتر مسیحی دوا های ضد حاملگی به زنان مسلمان تجویز می کندمردم آنرا بدون چون و چرا قبول می کنند وهیچ زن مسلمان نزد داکتر مسیحی نمی رود .

البته مخالفین اسلام در مصرعامل این بازگشت بسوی اسلام را غلطی در نصاب تعلیمی مدارس و پوهنتون های مصر می دانند که در طول بیست و پنج سال گذشته بر سراسرمصرحاکم بود ودرآن مضامین دینی اهمیت زیاد داشت به همین علت در میان تحصیلکرده ها اندیشهء اسلام قوت گرفت .

البته نا گفته پیدااست که این ادعا کاملا غلط است ناتوانی نشنلیزم عربی و سوسیالسم از تحقق خواست های کشورهای عربی بخصوص مصرو شکست در برابراسرائیل ، مشکلات اقتصادی ... از جمله مسایلی بود که چشم مردم مصر را باز کرد و آنان دریافتند که راه رهائی از این مشکلات فقط اسلام است وبس .

چگونه میتوان این مشکلات راحل کرد ؟

این سوال در بسیاری از اذهان وجود دارد ولی جواب به آ ن ساده نیست البته اخوان المسلمین برای حل این مشکل به سادگی جواب میدهد و ادعا دارد که بعلت اشتباهات حکمرانان در مصر هم اکنون حالت جنگ داخلی حکمفرماست مردم می خواهند از شرحکام جابر نجات یابند ولی حکام حاضر به کناره گیری از مسند قدرت نیستند بناء برای بهبود این وضع ساده ترین راه چاره اینست که نظام سیاسی در مصر اصلاح گردد حکومت باید نمایندهء مردم باشد و مردم خودرا درامر حکومت شریك احساس کنند .

تنظیم اخوان المسلمین باید دوباره قانونی اعلام گردیده و درانتخابات پارلمانی بدون ممانعت اجازهء شرکت یابد .

این راه حل تنها از طرف اخوان المسلمین پیشنهاد نمی شود بلکه بسیاری از گرایش های دیموکراسی پسند نیز این راه را یگانه راه حل مشکل موجود در مصر می شمارند بعضی ها به این فکر اند که اگر به اخوان المسلمین این اجازه داده شود که پروگرام خودرا آزادانه به مردم مصر ارائه کنند شاید مردم دریابند که اخوان المسلمین شعار های احساساتی زیاد دارد ولی پروگرام عملی برای حل مشکلات اقتصادی ، سیاسی واجتماعی مصر ندارد . به این ترتیب از محبوبیت اخوان المسلمین در میان مردم کاسته میشود و بنیادگرائی در مصر رو به ضعف می گذارد.

این عناصر مدعی اندکه بنیاد گرایان هیچکدام از هم فرقی ندارند و آنانرا به گروههای معتدل وافراطی تقسیم کردن کاملا اشتباه است .

حسنی مبارك در برابر این پیشنهادات فقط یك راه در پیش گرفته است و آن سرکوب بوسیلهء زور است او هزاران مسلمان را بزندان انداخته و شکنجه و اعدام میکند ، یکصدوهشتاد هزار مسجد را تحت کنترول مستقیم دولت در آورده است و در مصاحبه با واشنگتن پوست بصراحت گفت که در برابر مسلمانان بنیادگرا هیچگونه انعطافی از خود نشان نخواهد داد .

اخیراً سازمان عفو بین المللی نیزدولت مصر را به شکنجه متهم کرد و آنرا کشوری دانست که در آن حقوق بشر در سطح وسیع پامال میشود ولی با وجود این وحشت از طرف رژیم مصر ،مسلمانان در مصرهمچنان به مبارزه ادامه میدهند و این حرکت بجای ضعف روبه گسترش است .

پیغـــــــــور

زما پیغور !
هغه ته پیغور !!
او ماته پیغور !!!

دا دژوبل زړه آزادی او دنیمه خوا ځوانیو پیغام !
دژوبل احساس ژوبلی ، ژوبلی ترانی دی او دپر هرژلو ټټرونو تودی وینی !!
د ماتم ځپلو د محرومیت او ویری په سمندر کی دبرندلو او مړژواندو سترګو ترمی ترمی اوښکی دی او په نیمو شپو کی د زخمی آرمانونوویر ...
نه پوهیږم د مربوطواو مزیوتو کلماتو ژوندی ، متحرکه او رغنده ټولګه یی وبولم که دشعور ، بیداری او شعر په ورېښمین تار کی پیل شوی دردونه او آهونه .. هر څه چی یی وبولم یا وبولی ، خودی هغه انځو رونه چی ددردمن زړه ، حساس ضمیر او ښیرازه دماغ په هنری جرګه کی ټوکیدلی ، پردازشوی او د زمانی پروېږه پټنه لګیدلی دی .
بنه !
دا خوبیا ډیری ښی بیلګی دی نو پیغور ولی شی ؟
بیا هغه هم :
زما پیغور !
هغه ته پیغور !!
او ماته پیغور !!!
د دی پوښتنی ځواب په افغانستان کی داسلامی غورځنګ ددریوو تاریخی لسیزو هغه معرکی دی چی زموږ په معاصر تاریخ کی ، زموږ په پیړی کی او زموږ په نړی کی ډیر لږ ثاری لری .. هغه معرکی دهمدغه غورځنګ دعالی اهدافو دپلی کولو لپاره داسی چی په او له پلا په افغانستان کی دکفر او کمونیزم ځای اسلام او اسلامی حکومت ونیسی دکفر مانی ړنګی شی دظلم او جبر شپی پای ته ورسیږی او بیا لمر په خپلو زرینو وړانګو سره ددی سیمی اونړی ګوښه ګوښه وړانګن او منور کړی .. سوله منځ ته راشی . اخوت میوه ورکړی اودانسانی ژوند هغه دوران تاندشی چی رسول کریم صلی الله علیه وسلم عارض ، لړزیدلی ، ترلیدلی او فریادی اعرابی ته ویل : مه ویریږه ! زه دمستبدو شاهانو په شان نه یم ، زه دهغی کونډی ځوی یم چی د قربانی په وچوغوښو به یی په مکه ګذاره کوله !!!
یعنی مطلب دی وایه زه ستا دوړور په شان لتا سره په چارو کی عمل کوم او ستونځو ته رسیږم !!!
دهمدغه هدف دپلی کولو په جد جهد کی .
په همدغو معرکو او غور ځوپر ځوکی .
په همدغو تو پانی ټکرونو کی .
هو ! ددی دریوو لسیزودوروستی دوولسیزو په ځوارلسو کلونوکی د وسپنی دیوالونه ذوب شول ، دوارسا پکټ دړی وړی شوه ، کرملین کی زلزله ګډه شوه ، شوروی اتحاد ټوټی ټوټی شو او هغوی چی پر افغانستان باندی ناځوانمردانه نظامی تیری کړی و په تور مخ ، رسوا څیره او شرمیدلی دریځ له افغانستان ځخه وتښتیدل ، مات شول ذلیل شول او حقیر شول ... افغانستان هغوی ته (پیغور شو) !!
زما پیغور هغه ته پیغور !
خو ما ونشوای کړای ..
د خپلو مجاهدو ، مومنو او پر عقیدی مینو شا زلمو برم او پت وساتم ..
ما دخدای پر دښمنانو اعتماد و کړ ..
خپل مجاهد وروڼه می له څنګه لری کړل ..
دښمنان می په غیږ کی ونیول ..
دا من پر ځای می وحشت ته ترجیح ورکړه ..
او دسولی پر ځای جنګ ته ..
او هغه هم له خپلو ورونو سره ..
دلزما کار نامه ده ..
چی د ګران افغانستان په ګوښه ، ګوښه کی..
آن دیوه ساعت لپاره حتی په اطمینان سره څوك لمونځ نشی کولای ! ! !
جنګید لم د څه لپاره ؟
قهر مان وم د څه په نوم ؟
دمجاهد خطاب ولی ماته کیده ؟
فاتح وم په کوم سوبه ؟
خو زه ددی ټولو ارزښتونو په وړاندی ودریدلم... نن زما له شامته زما وطنوال د نفاق ، نفرت او تفرقی ...
په اور کی سوزی او زما دښمنان چرچی کوی موږ د مجاهد په نوم ترټی ، تعذیبوی ، ټکوی او ...
او لا خو هغه مرحله نه ده رسیدلی چی دا ماته ګوره وسله هم زما له لاسه واخلی
او داځل زما ولس یو بل ملبح ته یوسی ..
دغرب ملبح ته ..
ددارړه مارانو مسلخ ته ..
هلته چی دانسانیت په نوم عمل جرم دی او ترووریزم ورته ویل کیږی ..
هو ! زما پیغور .. ماته یغور !!!
شاید :
شاعر هم ..
دانقلاب دغورځو پر ځو شاعر
د انقلابی ترانو حساس شاعر
او درویش صفته لیکوال هم زما په شان انګیرنه ولری
او د خپلو اشعارو مجموعه یی د (پیغور) په نوم
موږ ته ، هغوی ته او ځان ته وړاندی کړی وی .. دالی کړی وی ...

افغانستان، امنیت...

جهان حاضر نخواهد بود پولی را که بعنوان مالیه و تکس ازمردم خود می گیرد در اختیار کشوری قراردهد که در آن مردم همدیگر را میکشند و همه چیز را ویران میکنند.

هر چند استدلال عدم کمك به افغانستان به این علت که امنیت درین کشور وجود ندارد در ظاهر منطقی بنظر می آید ولی درین میان نکتهء مهمی وجود دارد که مخالفین کمك به بازسازی افغانستان در شرایط کنونی آنرا نادیده می گیرند وآن اینکه :

در کشوری که همه زیر بناء اقتصادی نابود شده ، جاده ها ، نهر ها و کانال ها ی آب رسانی و فابریکه ها یا قسماً ویا کلاً تخریب شده است و در نتیجه همه فعالیت های مثمر اقتصادی تعطیل گردیده است ، پیوستن به گروه های مسلح بخاطر پول یگانه راه تامین معیشت بشمار می آید در شرایط فعلی هم دولت و هم مخالفین از همین مجبوریت مردم در تامین معیشت به نفع خود سود برده واز مردم بعنوان سرباز اجیر و مزدبگیر استفاده میکنند . این وضع خود به دوام جنگ و ناامنی در افغانستان کمك میکند . اگر مردم چنین مجبوریتی نداشته باشند هیچکس حاضر نخواهد بود بخاطر قدرت طلبی های شخصی طرفهای متخاصم سلاح بردست گیرد و جان خود را به خطر ا ندازد .

بنابر آن کمك به باز سازی افغانستان هر چند در ابتدا با مشکلاتی توام است ولی میتواند بعنوان یك وسیله ء موثر در جهت ختم جنگ و خونریزی بکار گرفته شود .

البته منظور ازاین سخن آن نیست که بخواهیم گناه ادامهء جنگ در افغانستان را بدوش کشور هایی بیاندازیم که حاضر به همکاری به بازسازی افغانستان نیستند بدون شك آنانی که با جنگ طلبی و دوام ناامنی هر روز برای ملت مصیبت تازه خلق می کنند ونه تنها ویرانی های گذشته را ترمیم نمی کنند بلکه آنچه که آبادی ها ی گذشته به ارمغان مانده است بیدردانه ویران می نمایند و به آتش می کشند در پیشگاه خداوند (ج) مسئول ودر نزد ملت و تاریخ محکوم اند.

اما اگر کشور ها ی دوست و برادر که واقعا خودرا در درد ها و رنجهای ملت مسلمان و مجاهد افغان شریك می دانند ودر دوران جهاد در کنار این ملت ایستاده بودند به بهانهء عدم وجود امنیت ازکمك به مردم افغانستان شانه خالی نمایند به افغان ها جفا کرده اند .

بعضی از کشورهای همسایه حتی دردادن کمك های انسانی نیز منافع خودرا در نظر دارند و در بدل دادن چنین کمك ها برای خویش در افغانستان خواهان امتیازاند که این نارواترین سوء استفاده از مشکلات مردم افغانستان است .

بهرحال مسئلهء استقرار امنیت برای جلب کمك های خارجی در افغانستان همچنان بعنوان یك شرط اساسی باقیست و اگر رهبران ما واقعا دل شان بحال ملت می سوزد باید بجای ادامهء جنگ به مذاکره بپردازند در غیر آن این جنگ ها خود آنان را نیز به گرداب نابودی خواهد کشاند .

دسومقالی پاتی

چی چیرته هم ددوی نښه وی هلته څوك پل نشی کیښودی که کیښوده بیا چوردی او لوټ کول او ترټولو جالبه دا چی څو ورځی وړاندی کله چی په پیښور کی چرس ونیول شول ...

پر هغوی لیکل شوی ؤ ساخت مزار شریف او مجرمینو اعتراف وکړ چی موږ دجنبش غړی او چرس مو له مزار نه راوړی .

دوی اوس په عملی لحاظ روحاً له ملت نه تجرید شوی دی او د مجاهدینو د غیض اوغضب ترڅپو لاندی دی په دی نږدیو کی د کندز د قهرمانو مجاهدینو د پرله پسی بریدونو له امله شیر خان بندراو قلعهٔ ذال د دوی له لاسه وتلی ، ازبکستان او تاجکستان ته هم د تیښتی لاره نه لری،بنا،ځان مستحق بولی چی مجاهدینو پسی نا روا پروپاګنډی وکړی او هغه د طبیعت تقاضاهم همدا شی دی ، هغه چی تراوسه پوری څه ناڅه پر خپل حال پاتی دی د مجاهدینو په منځ کی خپلمنځی نزاکتونو دی او کنه اوس بی خپل انجام په خپلو سترګو لیدلی وای ...

له بله پلوه غربیان او د هغو په راس کی امریکا دخپلو لری اهدافو د ترلاسه کولو لپاره په وروسته پاتی هیوادونو کی جعلی قهرمان جوړ کړی ، دهغوی په ګټه تبلیغ وکړی او د ضرورت پروخت یی شاته ودریږی او د ببرك یا کوم بل ملی خاین په شان هغه د خپلوملی اواعتقادی ګټو په وړاندی ودروی او لاسپوځی مزدور حکومتونه جوړ کړی؛امریکا تر هغه وخته پوری دافغانستان دخلکو ملاتړ و چی لوی رقیب یی په ملی او بین المللی ډګرکی له ماتی سره نه و مخامخ شوی ؛ خو کله چی دښمن یی د همدغو افغانانو دعقیدی اوایمان په زور ټوټی ټوټی شو دخپلو ګټو له مقتضیاتو سره سم یی مجاهدینو پسی تبلیغات پیل کړل چی خدای مکړه دوی تروریستان دی ، د مخدره مواد و تجاران دی ، دامنیت دښمنان دی ،د ترقی پر ضد عمل کوی ...اولا خو مجاهدین د اسلامی حکومت د قیام او جوړښت لپاره راپورته شوی ،غواړی ټولنی کی اسلامی شریعت نافذ کړی په همدی خاطر یی قربانی ورکړی دا لوری ژوری ووهلی څنګه به دوی هغه کار ته ملا راوتړی چی اسلام جوازنه ورکوی او دهغو پر ضد خلك مبارزی ته رابولی دوهم دا چی که مجاهدینو دی اعمالو کی لاس درلودی او ډیره وره نښه یی هم پکی وی حتمی ده چی روسانو به دا مسئله زیاته تبلیغ کړی وی په داسی حال کی تر هغی چی امریکا دروسانو پر ضد بوخته وه نه روسانواو نه امریکایانو یوه هم دا مسئله نه ده یا ده کړی اوس څه وشول چی امریکائان مجاهدین ته یوازی مجاهدین نه بلکی د نړی ټول مسلمانان دهشت ګرد د هیروئینو پلورنکی اوتروریستان بولی روښانه ده چی د روسیی تر ټوټه کیدو وروسته مسلمانان دی چی امریکایانو ته غاړه نږدی اوامریکا ددوی پر ضد خپل ټول تبلیغاتی او نظامی کمپاین پیل کړی .

په افغانستان کی چی امریکا ته د پښتی ایښود لو ځای نشته اوس دوی دوستم رامخی ته کړی او غواړی چی له هغه جعلی قهرمان جوړ کړی ، په داسی حال کی چی همدغه جعلی قهرمان د نجیب د حکومت له جوړیدو سره سم د نجیب د ملیشه و د مشهور قوماندان په توګه دجنګ په هر محاذکی دمجاهدینو په وړاندی له رسوا ماتو سره مخامخ شوی چی اوس هم لله الحمد له مجاهدینو سره ددغرو جوګه نه دی اوداخو په دی نږدیوکی ټول ولیدل چی په شیر خان بندر کی له سختی ماتی سره مخامخ شواو په خپله مزار شریف کی هم دمجاهدینو له ویری آرامه ورځ نه لری پاتی شوه د نړیوال وهابیت اواخوانیت خبره : په دی خو هردردمن سړی پوهیږی چی اخوان المسلمین په نړیواله سطحه د امریکا د ګټو په وړاندی ، دهغی د پوچی فلسفی او طرز تفکر په وړاندی او همدارنګه د هغی د ناروا واکمنیو په وړاندی د مبارزی په ډګر کی دی اوهمدا اوس اوس د نړیوال کفراو دهغه د انډیوالانو جیلونه د اخوان المسلمین د مجاهدینو له غړونه ډك دی نو طبیعی خبره ده چی دوستم دامریکانوی بی سواده لاس پوځی هماغه څه دهغوی په باب ووایی چی بادارېی وائی او بایی پخوانی بادار روسیه ویل ...

همدارنګه وهابیت حربه چی د مسلمانانو په منځ کی د تفرقی لپاره همدغو غربیانو استعمال کړی او استعمالوی یی ډیره زړه شوی ده .. په علمی جلقو کی ټول خلك په دی باندی پوهیږی چی په تشریع کی څلور مذهبونه (حنفی ، شافعی ،مالکی ،حنبلی) رسمیت لری او د « وهابی » مذهب لپاره چی له سره په تشریع کی نشته په دی چوکاټ کی ځای نشته دا غربیانو له پلوه ضرف او صرف ددی لپاره تبلیغ کیږی چی د عربواو عجمو په منځ کی تفرقه واچوی او حکومت پری وکړی او په دی وروستیو کی خو په افغانستان کی هغه اصیل اسلامی تنظیمو ته چی دغربیانو له پلوه په وهابیت تورن کیدل د حنفی مذهب ددفاع او رسمیت په نامه د اسلام د دښمنانوترتاړاکونټواوحملو لاندی دی او شپه ورځ پری او رووریږی دا څه ماجری ده . ؟

هو ! هرڅوك ددی پوښتنی په ځواب پوهیږی چی له روسیی نه وروسته اوس امریکا غواړی خپل ژغ پرموږ کیدی ،خو دا محال دی ... هغه که نوروته تروریست وایی په خپل نړیواله سطحه لوی تروریست دی.هغه که نور په دی متهموی چی دهیرینو تجارت کوی ، په خپل دهیرینو شرابو اونورو مخدره موادو ، فحشا وو ، ایډز او سرطان تجار دی او په سیمه او نړی کی دومره رسوا شوی چی انشا،الله په ډیرونږدیو کی به لاهم رسوا شی او په زړه پوری واکمنی سیمو کی یی د اسلامی انقلاب څپی د هغوی ټولی ګټی له خاورو سره خاوری کړی ...

در حاشیهء خبر ها

اي غلام ابن غلام ابن غلام !

حکومت کمونیست تاجکستان اعلام داشته است که این کشور خواهان آن است تا جزئی ازقلمرو روسیه باقی بماند و قصد گرفتن آزادی ندارد .

تردیدی نیست که حکومت موجود در تاجکستان یك رژیم دست نشانده ومزدور بوده و ازخود اراده ئی ندارد بلکه دست اندرکاران این رژیم همان سخنانی را بر زبان می آورند که روسها به آنان دیکته می کنند . حکومت دست نشانده در تاجکستان برخلاف بسیاری از کشورهای آسیای میانه هنوز هم روبل را بعنوان پول رایج خود می شناسد وحضور قوای روسی در قلمرو خود را مداخلهء خارجی نمی شمارد بلکه روی این نکته تاکید دارد که سرحدات تاجکستان سرحدات روسیه نیز بشمار می آید بنابر این روسها باید در دفاع از مرز های تاجکستان سهم جدی تر بگیرند .

وحشت مقامات تاجکستان ازجدائی از روسیه کاملا مشخص است کمونیست های تاجکستان بخوبی میدانند که اگرحمایت روسها و سایر متحدین آنان در کشور های مشترك المنافع نباشد قوای رژیم مزدور تاجکستان حتی توان یك هفته مقاومت در برابر مجاهدین مسلمان تاجك را ندارد و به همین علت تنها راه بقای خودرا دراین می بیند که خودرا یکسره به روسها بسپارد وازهر نوع آزادی دست بردارد .

درافغانستان نیز کمونیست ها از ترس مسلمانان مجاهد افغان عین همین کار را کردند خلقی ها بمجرد بقدرت رسیدن با روسیه قرار دادی راامضا کردند که به موجب آن روسیه هرنوع تجاوز به قلمرو افغانستان راتجاوز به قلمرو خود تلقی می کرد و بعداز آن برای روسیه آسان بود تا قیام ملت مسلمان افغان علیه رژیم دست نشاندهء روس درکابل را مداخلهء خارجی قلمداد نموده و سربازان خودرا به افغانستان بفرستد پرچمی ها کار ذلت و پستی را بجائی رسانیدند که ببرك کارمل هنگام افتتاح یك پل بین افغانستان و روسیه مشهور به پل دوستی مقداری خاك افغانستان را با خود به آنسوی پل برد و به خاك روسیه ریخت این کار بطور سمبولیك به معنی آن بودکه از طرف رژیم کابل افغانستان جزئی از قلمرو روسیه بشمار می آید و باید روسها از رژیم کابل علیه مجاهدین حمایت کنند .

اما این خواست کمونیست ها بعلت قیام وجهاد ظفر آفرین ملت مسلمان ما تحقق نیافت روسیه نتوانست به این جنگ و تجاوز علیه یك ملت آزاد ادامه دهد و سرانجام با شکست از افغانستان بیرون رفت و ثمرهء سالها کار سرمایه گذاری این کشور یکسره نقش بر آب شد .

رژیم موجود تاجکستان نیز آنچه می کند از ترس مجاهدین تاجیك است ولی ملت مسلمان تاجکستان هرگز به تسلط روسیه برخاك شان راضی نخواهند شد و با جهاد خویش این نقشهء روسیه و مزدوران سرسپرده آنرا به شکست مواجه خواهند ساخت همانگونه که ملت مجاهد افغان با جهادخویش عین نقشه کمونیست ها را نقش بر آب نمودند .

به این ترتیب یکبار دیگر این واقعیت به اثبات می رسد که مکتب کمونیزم فقط غلام تربیت می کند .

در تاجکستان کمونیزم سه نسل براین ملت مظلوم حکومت کرد کسانیکه در طول این سه نسل کمونیست تربیت شده اند در تصور آنان چیزی بنام آزادی وجود ندارد. آنها جز در زیر سایهٔ اسارت حیات را ممکن نمی دانند و اندیشهء آزادی در ذهن آنان حرام تلقی میشود در افغانستان نیز همین گروه غلام را روسها بقدرت رسانیدند ولی بقای تسلط روس و کمونیزم ممکن نشد .

نکتهء دیگری راکه باید دولت روسیه در نظر گیرد اینست که فیصلهء یك اقلیت کوچك مزدور به نفع ادامهٔ تسلط روسیه بر تاجکستان در سطح جهانی هرگز اعتبار قانونی ندارد . اگرروسیه میخواهد در مرز های مصئون حیات بسر ببرد باید تجارب جنگ در افغانستان را درنظر بگیرد و بجای تحمیل جنگ و مصیبت بر مردم مظلوم تاجکستان به خواست مردم این کشور تسلیم شود کمونیست ها باید بدانند که دیگر دوران غلامی ملت های تحت تسلط اتحاد شوروی معدوم بسر آمده است و دیگر تلاش برای باز گردانیدن آن نفعی نخواهد داشت .

آیا د ډاکټر ترابی هڅی په خرطوم کی...

کابل کی دخپلی ایسارتیا په ترځ کی د اتحاد اسلامی د امیر ورور پوهاند سیاف جمهور رئیس پوهاند ربانی صدراعظم انجنیر حکمتیار ددفاع د پخوانی وزیرانجنیر احمد شاه مسعود او دحزب وحدت د عبدالعلی مزاری سره په جلا جلا توګه مفصلی لیدنی کړیدی او هغوی ته ئی په سودان کی د دریم نړیوال عربی اسلامی کنفرانس کی ګډون لپاره بلنه ورکړی کوم چی دپروګرام مطابق د دیسمبر په دوهمه ورځ په خرطوم کی پیل کیږی ، او دری ورځی به دوام ومومی :

کتونکی عقیده لری چی نوموړی دخپل سفرڅخه دوه اساسی هدفه درلودل :

۱- غوښتل یی چی په ورستیو جګړو کی د ښکیلو خوا وو ترمنځ منځګړتوب وکړی او په جهادی مشرانو بالخصوص انجنیر حکمتیار او انجنیر احمد شاه مسعود باندی دخپل نفوذ څخه په استفادی سره فشار راوړی چی عاجلی ډزبندی ته غاړه کیږدی.

۲- ډاکټر ترابی د افغانستان د قضیی سره د نژدی تماس په نتیجه کی پوره خبر دی چی د جلال آباد، اسلام اباد ، تهران او مکی مکرمی متعدد ، تړونونه ، ژمنی او لوزونه شاته غورځول شوی اواوس د جهادی نا خوالیو په ارشیف کی د منفی نقطو په عنوان خوندی شویدی ، خو بیاهم هغه پخپل نوښت او ابتکار سره غواړی چی په خرطوم کی جهادی مشران پداسی یو نوی تړون باندی سره راټول کړی چیرته چی دنړیوالو اسلامی غورځنګونو د پنځه سوه په شاوخوا کی مشرانو او استازو د راټولیدو امکان دی .

او که چیری دغه احتمالی تړون صورت ومومی نو دا به د پخوانیو تړونونو سره کره توپیرو لری کوم چی د پاکستان ، سعودی عربستان او ایران د دولتونو په فشار اوحضور لاس لیك شویدی .

خو اوس پوښتنه داده چی آیا د دتعهدونو ماتونکی جهتونه چی په هیڅ قیمت دخپل ټاکلی هدف اوتنظیمی مصلحت څخه تنازل ته تیار ندی دائی عملًا محسوسه کړی چی د مجاهدینو داعتبار ګراف په نړیواله سطحه څومره رالویدلی ؟او په ملی سویه د یوی همیشنی سولی او د یو ځواکمن مرکزی حکومت د جوړیدو هیلی څومره تکنی شویدی؟

بناء د سوداني میلمه دا غوښتنه پخپل ځای د پوره وزن اواغیزی څخه برخمنه ده چی جهادی مشران دی دحالاتو د لاکړکیچن کیدو د مخ نیوی په لار کی د لومړی عملی ګام په توګه فوری ډزبندی وکړی ، خپلمنځی ستونزی او اختلافات دی د راکټ په ځای په خبرو اترو حل کړی او لااقل دی د ژمی په موسم کی په قطعی ډول دهر راز پوځی نښتو ، تبلیغاتی پروپاګند او دعامو لارو د بندیدو څخه ډډه وکړی او نړیوال اسلامی تحریك ته دی فرصت ورکړی چی د شریعت په رڼا کی ددوی اختلافات حل او فصل کړی ، تر څو دمجاهدینو بی دریغه قربانی هدر لاړی نشی او داسلامی امت هیلی په نهیلو بدلی نشی .

باید وویل شی چی ډاکټر ترابی پرون په اسلام آباد کی د خپل مطبوعاتی کنفرانس په ترځ کی دا اوازی په دروغو لیکه کړی چی ګوندی دری میاشتی دمخه څلورو سودانی پوځی الوتکو د پوهاند سیاف اوانجنیر مسعود لخوا ورکړل شوی پوځی مهمات خرطوم ته انتقال کړیدی ، ترڅو د جنرال حسن بشیر حکومت ورڅخه د سودان په جنوب کی د باغی جونګرنك دمقابلی لپاره ورڅخه کار واخسلی . .

پایان نظام اپارتاید درافریقای جنوبی

پارلمان افریقای جنوبی امروز سه شنبه ۲۳ نومبر مجلسی را دائرکرده و درآن تصمیم خواهد گرفت که به سیاست اپارتاید یا نژاد پرستی برای همیشه خاتمه بخشد.

مدتی بعدازین فیصله انتخابات عمومی بر گذار خواهد شد که در آن همهء اتباع کشور بشمول اکثریت سیاه پوست که در گذشته حق رای دهی نداشتند ، شرکت خواهند کرد و نظام جدید سیاسی کشور را تعیین خواهند نمود.

افریقای جنوبی که دراثر سیاست اپارتاید از داشتن روابط با بسیاری از کشور های جهان محروم بود و رژیم حاکم بر آن یك رژیم منفور وغیر انسانی بشمار می آمد اکنون در صدد قائم کردن روابط با همهء کشور های جهان است ودرین سلسله در جریان هفتهءجاری دکلارك وزیرخارجهء آنکشور از پاکستان بازدید بعمل آورد و با مقامات مسئول اینکشور راجع به از سرگرفتن روابط بین دو کشور تبادل افکار نمود.

قزاقستان او ازبکستان د روبل پرځای نوی بانك نوټونه چاپوی .

جنګ ورځپانه د نوامبر ۲۲ قزاقستان او ازبکستان اعلان کړی چی دوی به دروبل پر ځای نوی بانك نوټونه چاپ کړی .

د قزاقستان جمهوررئیس نور سلطان نذر بایف یوی تلویزیونی وینا کی ویلی موږ به ډیر زر نوی بانك نوټونه چاپ کړ واوتر هغی وروسته به د روبل پرځای چلښت پیدا کړی .

تردی دوه ورځی وړاندی ازبکستان هم اعلان کړه چی د نویو بانك نوټونو وروسته به روبل د چلښت څخه ولو یږی .

اسرائیل در دههء هفتاد بین ده تا...

شد البته در میان کسانیکه بوسیله موساد از سال ۱۹۷۲ به بعد به قتل رسیدند کسانی چون (علی حسن سلامی) وجود داشت که بیگناه بود و اشتباهاً بجای یکی از رهبران فلسطینی ترور شد .*

هفته نامهء
اتحـــاد · اســـلامی
بیانگـــر آرمـان اتحـــاد اسلامـی افغانســـتان
صـاحب امتیـاز: اتحـاد اسـلامی افغانسـتان
ســال تــأسیس: عقـــرب ١٣٦٤ هـ ش
ناشر: بخش فرهنگی ریاست دعوت و ارشاد
آدرس: کابل - وزیر اکبر خان مینه - روبروی مسجد جامع
آدرس پستی درپشاور:
G.P.O. Box (786)
PESHAWAR - PAKISTAN